

ИНСТИТУТ ИСТОРИИ ПАРТИИ ПРИ ЦК КП ЛАТВИИ —
ФИЛИАЛ ИНСТИТУТА МАРКСИЗМА-ЛЕНИНИЗМА
ПРИ ЦК КПСС

**КОММУНИСТИЧЕСКАЯ
ПАРТИЯ ЛАТВИИ
В ЦИФРАХ
1904—1983 ГГ.**

Второе издание, переработанное и дополненное

РИГА «АВОТС» 1984

Редакционная коллегия: Зиле Л. Я. (ответственный редактор), Лоскутов Г. Н., Клявин И. К.,
Брокан В. Я.

Художник Я. Янсонс

ПРЕДИСЛОВИЕ

В сборнике «Коммунистическая партия Латвии в цифрах» систематизированы и обобщены статистические данные, характеризующие количественный рост состава Компартии Латвии, развитие сети и организационной структуры первичных партийных организаций с момента создания партии до 1983 года включительно.

Данное издание является вторым, переработанным и дополненным. Первое издание сборника вышло в свет в 1972 году. За истекшие 12 лет в составе Компартии Латвии произошли существенные изменения, отражающие новые явления в ее развитии в условиях развитого социализма. Эти изменения получили свое раскрытие во введении и цифровом материале таблиц. Значительно расширен и дополнен первый раздел книги «Коммунистическая партия Латвии в годы борьбы за победу социалистической революции, за Советскую власть (1904—1940 гг.)».

Книга подготовлена на основе документов партийного архива Института истории партии при ЦК Компартии Латвии (Ф. 35, 101, 301, 302, 308). В ней использованы некоторые материалы очерков истории Компартии Латвии: части I, II, III, и исследований П. Бондарева, Т. Гайдо, Э. Дижгалвиса, Л. Дрибина, Л. Думы, С. Зиемелиса, И. Капенице, Э. Лидаца, Ю. Нетесина, О. Ниедре, Д. Паэглите, В. Раевского, Б. Соркина, Г. Стороженко, Л. Спруге, Р. Трейса и В. Шалды.

В подготовке второго издания сборника принимали участие старшие научные сотрудники Института истории партии при ЦК Компартии Латвии кандидаты исторических наук А. Крынкина, Д. Паэглите, старший научный сотрудник Т. Супе, а также кандидат исторических наук В. Шалда.

Институт выражает благодарность первому заместителю заведующего отделом организационно-партийной работы ЦК Компартии Латвии кандидату философских наук доценту А. Грудулсу, заведующей сектором организационно-уставных вопросов ЦК Компартии Латвии М. Борбале, старшему научному сотруднику ИМЛ при ЦК КПСС доктору исторических наук Б. Томану, заведующему кафедрой истории КПСС ЛГУ имени П. Стучки доктору исторических наук профессору В. Раевскому за ценные советы и пожелания, способствовавшие улучшению содержания настоящего сборника.

Этот опыт наглядно свидетельствует, что залогом всех побед и достижений Компартии Латвии была и остается ее непоколебимая верность принципам марксизма-ленинизма, пролетарского интернационализма. Мобилизуя и возглавляя борьбу рабочего класса, всех трудящихся, республиканская партийная организация росла численно, укреплялась организационно, постоянно совершенствовала формы и методы своей работы.

Настоящий статистический сборник посвящен важнейшим вопросам развития Компартии Латвии — ее количественному и качественному росту, расстановке коммунистов по отраслям народного хозяйства и культуры, развитию сети первичных партийных организаций, совершенствованию их организационной структуры.

Сборник состоит из четырех разделов:

I — Коммунистическая партия Латвии в годы борьбы за победу социалистической революции, за Советскую власть (1904—1940 гг.);

II — Коммунистическая партия Латвии в переходный период от капитализма к социализму в республике (1940—1953 гг.);

III — Коммунистическая партия Латвии в период упрочения и развития социализма (1954—1961);

IV — Коммунистическая партия Латвии в условиях построения и совершенствования развитого социализма (1962—1983 гг.).

Цифры, конечно, не могут дать исчерпывающей картины сложного процесса развития живого политического организма, каким является партия, но они позволяют наглядно видеть количественный рост и основные качественные изменения в составе Компартии Латвии. Поэтому материалы сборника могут служить источником для углубленных исторических исследований, а также полезным руководством в практической работе партийных организаций.

* * *

В 1904 году, когда была основана Латышская социал-демократическая рабочая партия, в ее составе насчитывалось около 2500 членов. Ряды ЛСДРП стремительно росли во время первой русской революции, и в конце 1905 года ее численность превысила 20 тысяч человек. Важным событием в жизни партии латышского пролетариата было ее объединение с РСДРП в 1906 году, после чего ЛСДРП приняла название «Социал-демократия Латышского края» (СДЛК). В революции 1905—1907 годов, как указывал В. И. Ленин, «... латышский пролетариат и латышская социал-демократия занимали одно из первых, наиболее видных мест в борьбе против самодержавия и всех сил старого строя»¹.

В годы реакции СДЛК понесла тяжелые потери, однако уничтожить партию самодержавие было не в силах. В нелегальной

¹ Ленин В. И. Полн. собр. соч., т. 19, с. 305.

партийной организации работало несколько тысяч революционных социал-демократов, которые руководили деятельностью легальных рабочих организаций и воспитывали широкие массы трудящихся в духе борьбы за социалистическую революцию.

В период нового революционного подъема большевики Латвии усилили организационную работу, вели ожесточенную борьбу с ликвидаторами и примиренцами, которая привела к решительной победе марксистов-ленинцев на IV съезде СДЛК в январе—феврале 1914 года.

В годы первой мировой войны тысячи рабочих и крестьян, в том числе большое количество членов партии, были мобилизованы в царскую армию. Когда войска кайзеровской Германии вторглись в Латвию, десятки тысяч трудящихся, в том числе многие члены СДЛК, эвакуировались во внутренние губернии России. Они влились в местные большевистские организации и вместе с трудящимися других национальностей вели революционную борьбу.

После Февральской буржуазно-демократической революции 1917 года партия возглавила борьбу трудящихся Латвии за победу социалистической революции. Ко времени V съезда СДЛК (июль 1917 г.) в ее рядах насчитывалось более 7600 членов. Кроме того, около 6500 человек входило в состав латышских большевистских организаций, действовавших в других районах России.

Великая Октябрьская социалистическая революция явилась коренным поворотом в исторических судьбах трудящихся Латвии. Под руководством СДЛ на неоккупированной части ее территории власть перешла в руки Советов. Начались первые социалистические преобразования. Продолжался рост численности партийных организаций, укреплялись их связи с массами.

Оккупация всей территории Латвии войсками Германии в феврале 1918 года резко изменила политическую ситуацию, осложнила условия работы партии. В результате численность СДЛ резко сократилась, и в мае 1918 года в нелегальных условиях в Латвии работало лишь более 800, в ноябре — свыше 900 членов партии.

После победы социалистической революции в Латвии в 1919 году СДЛ (с марта 1919 г. — КПЛ) возглавила борьбу трудящихся за строительство новой жизни. В марте 1919 года количество членов Компартии Латвии вновь превысило 7500 человек. После свержения силами международного империализма и внутренней реакции Советской власти в Латвии значительная часть латышских коммунистов продолжала сражаться в рядах Красной Армии, а в 20-е и 30-е годы активно участвовала в строительстве социализма в Советском Союзе.

Два десятилетия — с 1920 по 1940 год — Компартия Латвии, ставшая с 1920 года одной из секций Коминтерна, работала в тяжелых условиях диктатуры националистической буржуазии. Правящие круги Латвии стремились подавить любое свободомыслие. Тюрьмы буржуазной Латвии были переполнены, в 1932 году

в них находилось около тысячи политзаключенных. Репрессии против коммунистов особо усилились после фашистского переворота 1934 года. В буржуазной печати неоднократно появлялись сообщения о том, что нелегальные организации коммунистов уничтожены. Однако, вопреки этим измышлениям, Компартия Латвии жила и боролась. Даже в глубоком подполье она не теряла своих связей с массами, не прекращала борьбы против ненавистной трудящимся диктатуры буржуазии. Партия сплотила вокруг себя легальные рабочие организации. В годы фашистской диктатуры она возглавила антифашистский Народный фронт. Трудящиеся Латвии, руководимые коммунистами, в 1940 году свергли господство буржуазии и восстановили Советскую власть. К моменту выхода из подполья в июне 1940 года Коммунистическая партия Латвии объединяла в своих рядах около 1000 членов.

За 36 лет борьбы за победу социалистической революции Коммунистическая партия Латвии легально действовала в общей сложности менее двух лет (в 1917—1918 и 1919—1920 гг.) и только на части территории Латвии. Из-за непрерывных репрессий властей временно прерывались связи руководства КП Латвии с низовыми организациями. Поэтому в партийных документах тех лет многие данные отсутствуют, что не всегда позволяет представить полную картину численного состава партийных организаций.

Однако и приведенные в сборнике материалы — яркое свидетельство несокрушимой силы революционной партии пролетариата Латвии, прочно стоящей на животворных принципах марксизма-ленинизма.

Восстановление Советской власти в Латвии в 1940 году, вхождение Советской Латвии в семью братских республик — СССР и Компартии Латвии в ВКП(б) ознаменовали новый этап в истории Компартии Латвии. Партия возглавила социалистическое строительство в республике.

Ряды ее стали стремительно пополняться: во-первых, за счет многочисленного беспартийного актива, проявившего себя в условиях подпольной борьбы, во-вторых, за счет членов партии, в том числе коммунистов-латышей, прибывших из других советских республик. На 1 января 1941 года в рядах КП(б) Латвии состояло уже 2798 человек, т. е. за полгода легальной деятельности она выросла более чем в два с половиной раза. 42,9% всей партийной организации республики к началу 1941 года являлись кандидатами в члены ВКП(б).

Социальный состав КП(б) Латвии в это время характеризовался следующими данными: 65,6% всех коммунистов были рабочие, 16,1% — крестьяне, 18,3% — служащие. Данный социальный состав отвечал классовой сущности партии как авангарда рабочего класса, ведущей силы строительства социализма в молодой советской республике. Он свидетельствовал также о крепком союзе рабочего класса и крестьянства, о том, что прогрес-

сивная интеллигенция Латвии активно включилась в социалистические преобразования и всецело поддерживала политику партии.

В результате большой организационной работы ЦК КП(б) Латвии, горкомов и укомов партии, а также помощи кадрами со стороны ЦК ВКП(б) республиканская партийная организация быстро росла.

На 1 июня 1941 года в КП(б)Л состояло 3059 членов и 1998 кандидатов в члены партии, всего 5057 коммунистов, которые действовали в 19 уездных, 4 городских и 6 городских районных организациях.

Нашествие фашистской Германии прервало социалистическое строительство в республике. В годы Великой Отечественной войны Компартия Латвии понесла огромные потери. Много коммунистов погибло на фронте, в партизанских отрядах, в подполье, ведя мужественную борьбу против фашистских захватчиков. Но на место погибших в ряды партии приходили новые и новые члены — бойцы Латышской стрелковой дивизии и других военных частей, партизаны, эвакуировавшиеся в тыл трудящиеся. В результате этого, несмотря на потери, за годы войны республиканская партийная организация численно выросла. В начале июня 1945 года в ее рядах насчитывался 6191 коммунист, т. е. на 1134 человека больше, чем к началу Великой Отечественной войны. Примерно 40% всей организации составляли молодые коммунисты, связавшие свою жизнь с партией в суровые годы войны.

Основная часть цифровых материалов сборника характеризует развитие Компартии Латвии в годы социалистического и коммунистического строительства (1946—1983 гг.). За эти 37 лет республиканская партийная организация выросла более чем в 15 раз.

Численность Компартии Латвии к концу переходного периода от капитализма к социализму (на 1 января 1954 года) составила 42 735 человек, к завершению построения развитого социалистического общества она достигла 131 130 человек, а на 1 января 1984 года составила 170 764 членов и кандидатов в члены КПСС.

Анализ динамики роста рядов Компартии Латвии говорит о том, что процесс этот был равномерным, поступательным и строго регулируемым в зависимости от конкретно-исторических условий и задач, решаемых республиканской партийной организацией. Так, в послевоенные годы наибольшее количество принятых приходится на завершающий этап переходного периода (1951—1953 гг.) — время интенсивного создания первичных партийных организаций в сельских районах, особенно в колхозах, в которых за эти три года возникли 432 новые организации. В 1951 году в члены ВКП(б) вступили 3243 человека, кандидатами в члены партии — 4185 человек, в 1953 году — соответственно 4560 и 1650.

В годы борьбы за развитие социализма и построение зрелого социалистического общества ежегодный прием в партию составлял более пяти тысяч человек. Это было обусловлено дальнейшим

укреплением социальной базы роста Компартии Латвии, необходимостью создания новых первичных партийных организаций и укрепления малочисленных. Наивысший приток в партию падает на 1965 год, когда в члены КПСС в республике были приняты 7375, а кандидатами — 5912 человек.

В период функционирования развитого социалистического общества во всех отраслях народного хозяйства и культуры действуют боеспособные первичные партийные организации. Республиканская партийная организация не форсирует рост своих рядов, предъявляет все более высокие требования к новому пополнению.

В результате возрастания роли регулирующего воздействия на рост рядов партии ежегодный прием в этот период составил в среднем от 4 до 4,8 тысяч человек.

Вместе с количественным ростом Компартии Латвии совершенствовался ее качественный состав.

Способность партии регулировать свой состав В. И. Ленин рассматривал как важнейший признак ее умения с научных позиций подходить к одному из коренных вопросов партийного строительства.

В современных условиях регулирование партийных рядов — это комплекс мер организационного, идейно-политического и воспитательного характера, с помощью которых укрепляются связи партийных организаций с массами трудящихся, создается вокруг них широкий беспартийный актив и на основе индивидуального течения осуществляется прием в ряды КПСС лучших представителей рабочего класса, колхозного крестьянства и интеллигенции.

Партийные организации, как отмечалось на XXVI съезде КПСС, стали более взыскательно подходить к приему новых членов партии. Для проверки политических, деловых и моральных качеств вступающих лучше стал использоваться кандидатский стаж.

Выполняя решения XXIV, XXV и XXVI съездов КПСС, а также требования постановления ЦК КПСС «О работе партийных организаций Киргизии по приему в партию и воспитанию кандидатов в члены КПСС», Компартия Латвии последовательно учитывает изменения, происходящие в социальной структуре республики, особенности каждого района, и специфику трудовых коллективов, необходимость усиления партийного влияния на решающих участках народного хозяйства и культуры.

В процессе регулирования своих рядов Компартия Латвии обеспечивает в них ведущее место представителям рабочего класса.

Рабочий класс был и остается классом, образующим, выделяющим и питающим партию¹. Он является основной производительной силой общества. Революционность, дисциплинирован-

ность, организованность и коллективизм рабочего класса определяют его ведущее положение в системе социалистических общественных отношений.

В таблицах сборника «Состав принятых кандидатами в члены КПСС», «Состав коммунистов по социальному положению», «Состав коммунистов-служащих по роду занятий» и других обобщены данные, рассказывающие о развитии социального состава Компартии Латвии. Прежде всего они показывают постоянное увеличение числа рабочих среди принимаемых в партию. Если в 60-е годы среди принятых кандидатами в члены КПСС рабочие составляли от 35 до 42%, то в последние годы — свыше 59 процентов. Удельный вес рабочих в Компартии Латвии возрос с 37,3% в 1946 году до 41,2% в 1983 году. Рост рабочего ядра в партии — это закономерный процесс, который отражает усиление ведущей роли рабочего класса в жизни республики и полностью соответствует природе нашей партии.

Большое внимание республиканская партийная организация уделяет пополнению своих рядов за счет крестьянства. Это отвечает интересам укрепления союза рабочего класса и крестьянства, обеспечения партийного руководства в жизненно важной сфере общественного производства. Во второй половине 40-х и в течение первых трех лет 50-х годов в республике осуществлялась коллективизация сельского хозяйства, организационно-хозяйственное укрепление колхозов и совхозов. Партийные органы республики в эти годы концентрировали внимание на создании боеспособных сельских партийных организаций. Удельный вес крестьян в общем числе коммунистов с 1946 по 1954 год возрос с 8,1 до 17,1%.

С построением развитого социалистического общества в нашей стране существенные изменения произошли в характере труда колхозников, в их образе жизни. Колхозное крестьянство безраздельно восприняло идеологию рабочего класса — марксизм-ленинизм. Для нынешнего поколения колхозного крестьянства характерны коллективистская психология, высокая идейность, преданность делу социализма и коммунизма. Несмотря на то что в результате научно-технического прогресса численность сельских жителей в общей массе населения республики уменьшается, удельный вес колхозников в Компартии Латвии за последнее десятилетие существенно не изменился и на 1 января 1983 года составил 12,5%. В начале 1983 года в колхозах работали 17 546 коммунистов, что составляет более 10% колхозников, занятых в общественном производстве.

Таким образом рабочих и колхозников в парторганизации республики к началу 1983 года было 53,7%, а среди принятых в 1982 году кандидатами в члены КПСС рабочие и колхозники составили 69,2%.

С увеличением числа рабочих и крестьян в рядах Компартии Латвии наметилась тенденция некоторого уменьшения удельного веса служащих. На 1 января 1946 года служащих по социальному

¹ См.: Ленин В. И. Полн. собр. соч., т. 24, с. 34.

положению было 54,6% от общего числа коммунистов, на 1 января 1962 года — 50%, на 1 января 1983 года — 46,3%.

Вместе с тем все более заметное влияние на качественный состав партийных рядов оказывают развертывающиеся во всех сферах жизни процессы научно-технической революции. В партии среди служащих стала возрастать доля инженерно-технических работников, работников науки и сферы обслуживания. К началу 1946 года специалистами народного хозяйства среди коммунистов-служащих являлись 27,7%, в том числе специалистами сельского хозяйства и инженерно-техническими работниками вместе — 6,1%. На 1 января 1962 года доля специалистов народного хозяйства среди коммунистов-служащих выросла до 55,1%, в том числе инженерно-технических работников — до 25,9%, а специалисты сельского хозяйства составили 1,2%. На 1 января 1983 года эти показатели соответственно равнялись 72,6, 36,6 и 2,1%.

Среди служащих-специалистов, принятых кандидатами в партию в 1982 году, 592 инженерно-технических работника, 45 специалистов сельского хозяйства, 219 работников просвещения, 70 медицинских работников, 47 работников культурно-просветительных учреждений, искусства и литературы, 32 научных работника.

Одно из важнейших социальных завоеваний в нашей стране — активное участие женщин во всех сферах общественной жизни. Так, в 1981 году женщины в Латвийской ССР составляли 55% общей численности рабочих и служащих, а в торговле, общественном питании, здравоохранении и народном образовании их удельный вес был еще выше — от 79 до 86%¹.

Учитывая роль женщин в экономике, науке, культуре, в общественно-политической жизни республики Компартия Латвии активно привлекает женщин в свои ряды.

На 1 января 1946 года в Компартии Латвии было 2787 женщин (25,4% общего числа коммунистов), к началу 1954 года — 12 695 (29,7%), к началу 1962 года — 22 645 (28,9%), а на 1 января 1983 года — 62 332 (37,2%). Среди принятых кандидатами в партию в 1982 году женщины составили 43,9%.

Ряд таблиц сборника характеризует изменения в образовательной подготовке коммунистов. Неуклонно растет уровень общего и специального образования членов партии. На 1 января 1946 года коммунистов с высшим образованием в парторганизации республики насчитывалось 12,5%, с незаконченным высшим — 4,64%, со средним — 25,72%, с неполным средним — 23,49%, с начальным образованием — 29,84%, не имеющих начального образования было 3,76%, 0,036% коммунистов являлись неграмотными.

Удельный вес коммунистов с высшим, незаконченным высшим и средним образованием возрос с 42,8% в 1946 году до 47,0% в 1962 году и 73,5% в 1982 году. Среди принятых кандидатами в члены КПСС в 1982 году с высшим, незаконченным высшим и средним образованием было 93,9%.

¹ Народное хозяйство Латвийской ССР в 1981 г. Рига, 1982, с. 193.

В статистическом отчете о составе партийной организации республики на 1 января 1946 года еще нет рубрики о коммунистах, имеющих ученую степень. В 1949 году в Компартии Латвии значатся 5 докторов и 19 кандидатов наук. К началу 1962 года в ее рядах насчитывались уже 35 докторов наук и 385 кандидатов наук, а к 1 января 1983 года — 198 докторов наук и 1958 кандидатов наук.

Большой интерес представляют данные о **возрастном составе коммунистов и составе членов партии по партийному стажу**. Эти цифры наглядно характеризуют преемственность и единство поколений в республиканской партийной организации.

КПСС всегда проявляла и проявляет заботу о пополнении рядов партии за счет молодежи и прежде всего ее передового отряда — комсомольцев. Установив на своем XXIII съезде, что молодежь до 23 лет включительно вступает в КПСС лишь через ВЛКСМ, партия тем самым еще раз подчеркнула, что Коммунистический союз молодежи является ее верным помощником и боевым резервом. Большой вклад в достойное пополнение партийных рядов ежегодно вносит и комсомол Латвии: доля комсомольцев в числе принятых кандидатами в члены партии в 1971 году достигла 45,4%, а в 1982 году — 70,9%. «Возрастающий приток молодежи в КПСС, — говорилось на XXV съезде КПСС, — наглядно показывает, что жизненные силы партии неиссякаемы, что наше молодое поколение глубоко привержено идеалам коммунизма»¹. В Компартии Латвии молодежь до 30 лет на 1 января 1971 года составляла 13,8%, на 1 января 1983 года — 13,9%.

В то же время около половины (48,7% на 1 января 1983 г.) членов республиканской партийной организации — люди в возрасте от 31 года до 50 лет.

В рядах Коммунистической партии Латвии немало ветеранов партии, получивших партийную закалку в борьбе с царским самодержавием и буржуазией. По данным на 1 января 1983 года в парторганизации республики состояли 33 коммуниста со стажем до 1917 года и 45 — вступивших в партию в 1917 году. В составе Компартии Латвии мы видим коммунистов, закаленных в огне гражданской войны, вынесших тяжесть подпольной борьбы в буржуазной Латвии, участвовавших в социалистической индустриализации Советской страны и коллективизации сельского хозяйства в 20-е и 30-е годы. На 1 января 1983 года 3585 коммунистов имели партийный стаж с 1918 по 1940 год. Представители старой ленинской гвардии большевиков — люди огромного жизненного и революционного опыта — пользуются в партии и народе горячей любовью и глубочайшим уважением, вносят весомый вклад в дело коммунистического воспитания молодежи. Вместе с тем более 50% коммунистов республики имеют партийный стаж от 10 до 30 лет.

¹ Материалы XXV съезда КПСС. М., 1976, с. 63.

ЦК Компартии Латвии проявляет постоянную заботу о должном представительстве коммунистов различных национальностей в выборных партийных органах.

Одновременно в тесной диалектической взаимосвязи с процессом интернационализации состава в партийной организации республики получает развитие тенденция роста числа коммунистов коренной национальности. За 1946—1984 годы количество латышей в составе республиканской партийной организации выросло в 19,2 раза, а их удельный вес за эти годы повысился на 7,7%. В последние годы среди принятых кандидатами в члены КПСС лица латышской национальности составляют 42—43%. В числе делегатов XXIII съезда Компартии Латвии, состоявшегося в 1981 году, латышей было 56,2%, русских — 31,8%, представителей других национальностей — 12%. В составе Центрального Комитета и Ревизионной комиссии Компартии Латвии, избранных съездом, из общего числа 249 человек 166 (66,7%) — представители латышской национальности.

Будучи глубоко интернациональными по своему составу, идеологии и характеру деятельности, КПСС, все ее боевые отряды — республиканские партийные организации — успешно осуществляют свою руководящую роль во всех сферах общественной жизни.

В. И. Ленин учил поднимать звание и значение члена партии выше, выше и выше¹. Улучшая отбор в партию нового пополнения, усиливая воспитание коммунистов, Компартия Латвии неуклонно выполняет ленинский завет, повышает организованность и идейную сплоченность своих рядов, авангардную роль коммунистов в решении задач, поставленных перед советским обществом XXVI съездом партии и последующими постановлениями ЦК КПСС.

**I. КОММУНИСТИЧЕСКАЯ ПАРТИЯ ЛАТВИИ
В ГОДЫ БОРЬБЫ ЗА ПОБЕДУ
СОЦИАЛИСТИЧЕСКОЙ РЕВОЛЮЦИИ,
ЗА СОВЕТСКУЮ ВЛАСТЬ
(1904—1940 ГГ.)**

¹ См.: Ленин В. И. Полн. собр. соч., т. 7, с. 290—291.

ЛАТЫШСКАЯ СОЦИАЛ-ДЕМОКРАТИЧЕСКАЯ РАБОЧАЯ ПАРТИЯ В 1904—1906 ГОДАХ

Первые рабочие марксистские кружки, положившие начало социал-демократическому движению в Латвии, возникли в 1893 году в Лиенае, затем в Риге. В начале 90-х годов марксистские кружки появились и в сельской местности — некоторых волостях Видземе и Курземе. Они состояли главным образом из мелких ремесленников и учителей, но важнейшей своей задачей считали формирование классового сознания сельскохозяйственных рабочих. Рабочее движение с каждым годом принимало все более политический характер.

В августе 1899 года была образована Рижская социал-демократическая организация — первая организация пролетариата Латышского края. Несмотря на полицейский террор, уже в конце 1901 года она объединяла в своих рядах не менее 200 организованных членов. В течение 1901—1902 годов были созданы Лиенпайская, Елгавская, Вентспилсская и Талсинская социал-демократические организации.

Весной 1902 года был сделан важный шаг в сплочении сил латвийских социал-демократов — Рижская, Талсинская, Вентспилсская и Лиенпайская организации объединились в Прибалтийскую латышскую социал-демократическую рабочую организацию (ПЛСДРО), насчитывавшую около 1000 членов. Вне рядов ПЛСДРО до июня 1904 года оставались Елгавская социал-демократическая организация (так называемая Курземская группа), в которой было около 200 членов, а также ряд еще разрозненных, не входивших в существовавшие организации, кружков в отдельных местностях Видземе и Курземе.

Следующим шагом в консолидации социал-демократических сил края явилось основание Латышской социал-демократической рабочей партии (ЛСДРП) на ее первом съезде в июне 1904 года.

С 1904 по 1906 год, т. е. с момента образования ЛСДРП до ее объединения с РСДРП, состоялись три съезда партии, ко времени созыва которых в рядах ЛСДРП насчитывалось:

Время	Съезды	Число членов партии
Июнь 1904 г.	I съезд ЛСДРП	около 2500
Июнь 1905 г.	II съезд ЛСДРП	около 10 000
Июль 1906 г.	III съезд ЛСДРП	около 11 000

Подъем революционного движения 1905 года сопровождался стремительным ростом партийных рядов. К началу декабря ЛСДРП насчитывала около 24 тысяч членов. В это время в крупнейших организациях ЛСДРП состояли: в Рижской — 7200, Лиенпайской — 3000, в Елгавской — 2500 членов партии.

Характерной особенностью ЛСДРП был сравнительно высокий удельный вес членов сельских организаций в ее составе. Уже к моменту созыва I съезда ЛСДРП сельские кружки в Видземе и Курземе объединяли 533 человека, составивших 21% всей организации ЛСДРП.

К осени 1905 года на селе Латышского края было создано около 40 районных центров (райкомов) ЛСДРП.

К концу 1905 года сельские организации насчитывали свыше 14 тысяч человек, или около 60% общего количества членов партии. В это время из 519 волостей Лифляндской и Курляндской губерний по меньшей мере в 185 действовали партийные кружки.

Из данных, представленных руководителями сельских (областных) организаций III съезду ЛСДРП в июле 1906 года, видно, что после первой волны контрреволюционных репрессий царских властей и немецких баронов число членов сельских партийных организаций сократилось до 3261 человека. По своему социальному положению они распределялись следующим образом: рабочих — 60%, сыновей хозяев — 10%, мелких поземельных собственников и арендаторов — 20%, ремесленников — 10%.

ОРГАНИЗАЦИИ ЛСДРП И КОЛИЧЕСТВО ИХ ЧЛЕНОВ С 1904 ПО 1906 ГОД

Организации	Год образования	Количество членов			
		1904 г.	1905 г. (весна)	1905 г. (осень)	1906 г.
Рижская	1899	1500	2750	7200	6000
Вентспилсская	1902	115	нет данных	3000	265
Видиенская	1906	—	—	750	533
Гайсминская	1905	—	136	466	295
Елгавская	1902	250	500	2500	400
Лиенпайская	1901	200	1750	3000	1500
Мадлиенская	1905	—	нет данных	450	278
Малиёнская	1904	нет данных	300	2850	551
Юрмальская	1905	—	—	565	228
Талсинско-Тукумская	1902	50	нет данных	3000	530
Общее количество членов ЛСДРП (приблизительно)		2500	10 000	23 800	11 000

Помимо латышских социал-демократических организаций на территории Латышского края действовали организации РСДРП, а также местные организации оппортунистического Всеобщего еврейского рабочего союза в России и Польше (Бунда). В конце 1901 года образовалась Русская социал-демократическая [группа] Риги искровского направления, самоопределившаяся как часть РСДРП. В 1903 году был создан Рижский комитет РСДРП, который к концу лета 1904 года представлял около 100 членов партии. Накануне революции 1905—1907 годов в Рижской организации РСДРП насчитывалось не менее 300 рабочих. К лету 1906 года, когда ЛСДРП объединилась с РСДРП, в Рижской организации РСДРП состояло до 1000 человек. В годы первой русской революции группы РСДРП действовали также и в других городах Латвии.

В 1905 году в Риге возникли также организации эстонских, литовских, польских и немецких социал-демократов. В 1906 году общее количество их членов достигало около 500 человек.

СОЦИАЛ-ДЕМОКРАТИЯ ЛАТЫШСКОГО КРАЯ С 1906 ПО ФЕВРАЛЬ 1917 ГОДА

В июле 1906 года III съезд ЛСДРП единогласно принял выработанный IV (Объединительным) съездом РСДРП «Проект условий объединения Латышской социал-демократической рабочей партии с Российской социал-демократической рабочей партией». Таким образом, в Латвии была создана автономная территориальная организация РСДРП, которая приняла название «Социал-демократия Латышского края» (СДЛК). III съезд ЛСДРП конституировался как I съезд СДЛК. Кроме делегатов III съезда ЛСДРП, в его работе участвовали и 7 делегатов от организаций РСДРП, действовавших в Риге, Елгаве, Лиенае и Крустпилсе.

Ко времени дальнейших съездов в СДЛК насчитывалось:

Время	Съезды	Число членов партии
Май 1907 г.	II съезд СДЛК	около 14 000
Октябрь 1908 г.	III съезд СДЛК	около 5 000
Январь 1914 г.	IV съезд СДЛК	около 3 500

Резкое сокращение численности СДЛК произошло в результате жестокого контрреволюционного террора и репрессий в годы реакции, вырвавших из рядов СДЛК большое количество революционеров, массовой эмиграции членов СДЛК после поражения революции 1905—1907 годов и организованного прекращения партизанской войны, а также в результате отсева из партийных организаций мелкобуржуазных попутчиков, примкнувших к пар-

тии в период революционного подъема. В 1907 году в Латвии действовали Рижская, Елгавская, Лиепайская, Вентспилская, Талсинско-Тукумская, Юрмалская, Видиенская (с центром в Валмиере), Малиенская (с центром в Мадоне) и Мадлиенско-Гайсинская (с центром в Екабпилсе) организации СДЛК.

КОЛИЧЕСТВО ЧЛЕНОВ СДЛК С 1907 ПО МАРТ 1917 ГОДА

Годы	Количество членов СДЛК (приблизительно)
1907	10 000
1908	4 800
1909	3 500
1910	2 250
1911	2 000
1912	2 500
1913	3 500
1914	3 500
1915 до эвакуации	2 000
1915 после эвакуации	не менее 563
1916	не менее 283
1917 (март)	1 837

Наиболее крупной и после революции 1905—1907 годов оставалась Рижская организация СДЛК, в которой в 1906 году было шесть районов, а с 1910 года их стало пять: I — Торнякалнс-Засулаукский, II — Ильгюциемский, III — Саркандаугавский, IV — Александровских ворот, V — Балтийский; организация VI — Ремесленного района была ликвидирована, ее члены вошли в другие районы.

Среди районов Рижской организации СДЛК в рассматриваемое время самым большим являлся IV район. К осени 1914 года эта районная организация подразделялась на 4 подрайона. В свою очередь первый и второй подрайоны делились еще на 3 союза каждый, а третий и четвертый подрайоны — каждый на два союза. В союз входили от 3 до 10 кружков (ячеек), являвшихся низовыми звеньями в организационной структуре партии.

В связи с подготовкой к IV съезду СДЛК в 1913 году было проведено анкетирование. Из 1900 членов Рижской организации СДЛК на анкету ответили всего 1352 человека (около 75%): в I районе — 238 (86%), II — 98 (65%), III — 163 (71%), IV — 530 (80%), V — 323 (70%).

На основании анкетных данных составлено несколько таблиц, характеризующих качественный состав Рижской организации.

97% членов Рижской организации составляли рабочие и лишь 3% — интеллигенция. К последним отнесены также профессиональные революционеры.

95% анкетированных членов Рижской организации имели начальное образование, 5% — среднее и высшее, 6% членов

**ЧИСЛЕННЫЙ СОСТАВ И СТРУКТУРА IV РАЙОНА
РИЖСКОЙ ОРГАНИЗАЦИИ В ОКТЯБРЕ—НОЯБРЕ 1914 ГОДА**

Подрайоны	Союзы	Количество кружков (ячеек)		Количество активных членов	
		октябрь	ноябрь	октябрь	ноябрь
I	1	6	7	52	65
	2	6	6	60	55
	3	9	10	63	68
II	1	6	6	47	40
	2	8	8	70	70
	3	6	6	36	40
III	1	4	4	46	50
	2	5	5	42	39
IV	1	3	4	21	30
	2	3	3	20	20
Итого	—	56	59	457	477

организации повышали свой образовательный уровень, посещая специальные вечерние курсы.

Судя по анкетам, в Рижской организации широко была представлена молодежь: большинство опрошенных было в возрасте до 30 лет. В то же время значительная часть членов организации имели партийный стаж от 6 до 15 лет. 19,8% ответивших на анкету вступили в партию до и во время революции 1905—1907 годов, остальные — в годы столыпинской реакции и нового революционного подъема. (См. табл. на с. 27).

Большое внимание Рижской организацией СДЛК уделялось использованию возможностей легальной работы в массах. Об этом свидетельствует активное участие членов партии в различных легальных организациях трудящихся. (См. табл. на с. 27).

Немаловажное значение Рижская организация придавала работе среди женщин, поэтому женщины в ее рядах составляли около 30%. (См. табл. на с. 28).

**УДЕЛЬНЫЙ ВЕС КВАЛИФИЦИРОВАННЫХ РАБОЧИХ
В РИЖСКОЙ ОРГАНИЗАЦИИ СДЛК В 1913 ГОДУ
(в процентах)**

Квалификация рабочих	Районы Рижской организации СДЛК					По всей Рижской организации
	I	II	III	IV	V	
Квалифицированные*	51	30	36	60	63	50
Неквалифицированные	49	67	64	38	36	47

* Вместе с ремесленниками.

**ВОЗРАСТНОЙ СОСТАВ ЧЛЕНОВ РИЖСКОЙ ОРГАНИЗАЦИИ СДЛК
В 1913 ГОДУ
(в процентах)**

Возраст членов партии	Районы Рижской организации СДЛК					По всей Рижской организации
	I	II	III	IV	V	
От 17 до 23 лет	25	20	46	49	44	41
От 24 до 30 лет	36	21	36	35	34	35
От 31 до 40 лет	20	33	11	12	14	14
От 41 до 50 лет	15	21	7	4	8	9
От 51 до 60 лет	4	5	—	—	—	1

Рижская организация СДЛК была многонациональной: наряду с латышами в ней состояли русские, литовцы, евреи, немцы, и представители других национальностей.

При Рижском комитете для организации пропаганды и агитации на родном языке среди трудящихся русской и литовской национальностей существовали Русский и Литовский культурные центры.

В период спада революционного движения и в годы реакции сельские организации СДЛК укрепили свой пролетарский состав,

**СОСТАВ РИЖСКОЙ ОРГАНИЗАЦИИ СДЛК
ПО ПАРТИЙНОМУ СТАЖУ В 1913 ГОДУ
(в процентах)**

Стаж в партии	Районы Рижской организации СДЛК					По всей Рижской организации
	I	II	III	IV	V	
От 1 недели до 10 месяцев	7,56	3,10	72,89	26,04	12,70	16,3
От 1 года до 1 г. 8 месяцев	15,12	15,30	15,95	20,38	18,57	18,1
От 2 лет до 3,5 лет	23,95	10,20	14,72	10,75	16,41	15,0
От 4 лет до 5,5 лет	7,56	5,10	13,50	6,80	13,93	9,3
От 6 лет до 7,5 лет	14,71	16,32	7,36	6,41	9,91	9,5
От 8 лет до 9,5 лет	24,80	23,46	20,24	11,13	12,39	15,8
От 10 лет до 12 лет	4,62	10,20	4,29	1,32	0,31	2,7
От 13 до 15 лет*	1,26	9,18*	—	0,37	1,23	1,3
Неизвестно	0,42	7,14	11,04	16,79	14,55	12,0

* 1 человек имел 20-летний (с 1893 года) стаж.

**УДЕЛЬНЫЙ ВЕС ЧЛЕНОВ РИЖСКОЙ ОРГАНИЗАЦИИ СДЛК,
СОСТОЯВШИХ В ЛЕГАЛЬНЫХ ОБЩЕСТВАХ В 1913 ГОДУ
(в процентах)**

Виды легальных обществ	Районы Рижской организации СДЛК					По всей Рижской организации
	I	II	III	IV	V	
Профессиональные союзы	21	24	38	19	46	28,85
Культурно-просветительные общества	20	24	31	25	30	24,74
Кооперативные товарищества	8	27	20	6	10	12,05

очистив ряды от выходцев из сельской буржуазии, колебавшейся интеллигенции, анархистски настроенных мелкобуржуазных элементов.

Главной социальной базой, за счет которой формировались ряды сельских организаций СДЛК, являлись сельский пролетариат и полупролетариат, малоземельное крестьянство. Например, в Елгавской организации СДЛК в 1910 году из 175 членов 60 (35%) были городскими рабочими, 105 (60%) — сельскими рабочими, 10 (5%) — учащимися. В Малиенской организации в июне 1910 года из 242 членов — 155 были сельскими рабочими (64%), 8 — фабричными рабочими (около 3%), 7 — учащимися (около 3%), 26 — усадьбовладельцами и 46 — членами их семей (29%). Такое положение с некоторыми отклонениями наблюдалось и в других сельских (областных) организациях СДЛК.

История латвийского социал-демократического движения в дооктябрьский период тесно связана с деятельностью латышских революционных эмигрантов, которые вынуждены были покинуть родину из-за преследований царских властей. Группы СДЛК в Западной Европе, Америке играли видную роль в поддержке партийных организаций на родине. Они организовывали издание и транспортировку нелегальной марксистской литературы, собирали

**ЖЕНЩИНЫ В СОСТАВЕ РИЖСКОЙ ОРГАНИЗАЦИИ
СДЛК В 1913 ГОДУ
(в процентах)**

Районы Рижской организации СДЛК	Число членов СДЛК — женщины
I	30
II	30
III	34
IV	20
V	26
По всей Рижской организации	28

ЧИСЛЕННОСТЬ ГРУПП СДЛК И ИХ ЧЛЕНОВ В ЗАПАДНОЙ ЕВРОПЕ

Государство	Группы СДЛК	Год основания	Число членов по годам						
			1908	1909	1910	1911	1913—1914	1916	
Англия	1. Лондонская	1905	21	30	25	21	21	30	
	2. Глазговская	1908	14	8	10	—	—	10	
	3. Великобританская	1910	—	—	—	6	2	8	
	4. Ливерпульская	1915	—	—	—	—	—	10	
Австрия	1. Венская	1900	8	14	14	8	—	—	
	Бельгия	1. Шарлеруэ (Марсinelлы)	1907	22	8	—	9	7	—
		2. Брюссельская	1909	—	8	13	21	12	—
Германия	3. Антверпенская	1909	10	15	27	5	—	—	
	1. Берлинская «Заграничные ребята»	1900	24	34	34	43	31	—	
	2. Гамбургская	1905	22	12	11	19	19	—	
Франция	3. Бременская	1906	13	12	12	10	7	—	
	4. Карлсруэ (южане)	1907	11	9	7	8	—	—	
	5. Штутгартская (Некарийцы)	1908	6	8	9	9	—	—	
	1. Парижская	1910	—	—	8	9	22	14	
	2. Лонгвская	1911	—	—	—	9	5	—	
Дания	3. Омонская (Гауптмонтская)	1912	—	—	—	—	5	—	
	4. Шахтерская	1913	—	—	—	—	5	—	
	5. Горняков	1913	—	—	—	—	6	—	
	6. Атлантическая	1914	—	—	—	—	—	5	
	7. Металлистов	1915	—	—	—	—	—	9	
	Швейцария	1. Копенгагенская	1907	42	42	34	34	16	8
		1. Цюрихская	1903	24	27	41	30	18	7
2. Горцы		1914	—	—	—	—	6	5	
3. Бернская		1906	10	14	13	10	9	—	
Итого	4. Давосская	1913	—	—	—	—	8	—	
			217	236	246	273	209	106	

денежные средства, готовили партийные кадры. Всей своей деятельностью эти организации способствовали распространению принципов большевизма на родине, борьбе против мелкобуржуазного оппортунизма. Развитие заграничных организаций СДЛК представлено рядом таблиц настоящего сборника.

Накануне первой мировой войны в СДЛК была одержана решительная победа над ликвидаторами. IV съезд СДЛК

**ЧИСЛЕННОСТЬ НАИБОЛЕЕ КРУПНЫХ ГРУПП ОБЩЕЙ ОРГАНИЗАЦИИ
ЛАТЫШСКИХ СОЦИАЛ-ДЕМОКРАТОВ В АМЕРИКЕ И КАНАДЕ**

№ пп	Группы Общей организации	Год основания	Число членов по годам			
			1905	1910	1914	1917
1.	Амстердамская	1909	—	10	6	5
2.	Аврора	1911	—	—	12	6
3.	Балтиморы	1906	—	30	9	12
4.	Берлингтоны	1914	—	—	13	9
5.	Беверлии	1910	—	18	14	17
6.	Блумвилы	1915	—	—	—	6
7.	Бостонского латышского рабочего общества	1893	80	209	367	431
8.	Ванкуверская	1910	—	—	22	7
9.	Вестгудзенская	1914	—	—	19	19
10.	Виннипегская	1909	—	10	18	6
11.	Дербии	1915	—	—	—	5
12.	Детроита	1910	—	—	12	35
13.	Элизабеты	1906	—	21	16	13
14.	Эрии	1913	—	—	7	7
15.	Кливлендская	1906	—	42	65	33
16.	Лакдубонеты	1914	—	—	17	16
17.	Лейкислы	1915	—	—	—	16
18.	Лоренсы	1903	—	25	11	8
19.	Лос-Анджелеса	1906	—	26	40	12
20.	Медисенгейта	1907	—	10	5	—
21.	Миннеаполиса	1909	—	53	40	47
22.	Монреаля	1909	—	26	—	—
23.	Носвобурнская	1909	—	25	—	—
24.	Ньюарки	1907	—	37	38	37
25.	Нью-Йорка «Товарищи по борьбе»	1905	35	96	128	87
26.	Нью-Йорка группа № 2	1914	—	—	78	40
27.	Ньюпорт-Ньюса	1904	14	—	—	—
28.	Патерсоны	1909	—	7	12	10
29.	Питсбурга	1909	9	8	—	—
30.	Порт-Артура	1911	—	—	6	—
31.	Портленда	1910	—	21	46	13
32.	Роксберии	1910	—	114	198	241
33.	Сан-Франциско	1906	—	30	42	16
34.	Сент-Луиса	1906	—	10	7	7
35.	Снетлы	1909	—	18	19	7
36.	Таритовны	1909	—	10	—	—
37.	Фернии	1909	—	16	—	—
38.	Филадельфии	1905	43	48	91	19
39.	Чикаго	1905	53	95	203	100
Итого			234	1015	1502	1287

в январе—феврале 1914 года в руководство организации избрал только большевиков, и перед началом войны СДЛК организационно сплотилась с большевистской партией.

В годы войны в связи с мобилизацией, оккупацией германскими империалистами Курземе и эвакуацией рабочих из Риги

**ЧИСЛО ЧЛЕНОВ ОБЩЕЙ ОРГАНИЗАЦИИ
ЛАТЫШСКИХ СОЦИАЛ-ДЕМОКРАТОВ В США
И КАНАДЕ**

Год	Число членов	Год	Число членов
1905	234	1913	1300
1906	700	1914	1502
1907	869	1915	1600
1908	800	1916	1600
1909	947	1917	1287
1910	1015		
1911	1001		
1912	1020		

число членов СДЛК на территории Латвии резко сократилось. Особенно пострадали организации, находившиеся на территории, оккупированной кайзеровской Германией, и в прифронтовой полосе. Наглядно об этом свидетельствует изменение численности Рижской организации СДЛК.

Однако деятельность организации продолжалась. Дальнейшее сокращение ее состава компенсировалось образованием кружков партии среди солдат и траншейных рабочих, в связи с чем количество членов СДЛК вплоть до Февральской революции почти не менялось.

В связи с эвакуацией значительного количества населения Курляндии и Лифляндии во внутренние губернии России в ряде городов России возникли подпольные группы (секции) латышских социал-демократов, которые состояли в местных большевистских организациях и работали под руководством их комитетов. В годы первой мировой войны такие группы объединяли около 900 человек.

После февраля 1917 года, с выходом партии из подполья, латышские группы РСДРП образовались в большинстве губернских

**ЧИСЛО ЧЛЕНОВ ПАРТИИ В РАЙОНАХ
РИЖСКОЙ ОРГАНИЗАЦИИ СДЛК**

Район	июль 1915 г.	сентябрь 1915 г.	январь 1916 г.
I	130	26	24
II	78	65	74
III	100	12	47*
IV	470	80	—
V	275	90	48
Итого	1053	273	193

* III и IV районы объединились.

центров и ряде уездных городов. На XIII конференции СДЛК в Москве, состоявшейся в апреле 1917 года, присутствовали делегаты 56 латсекций из 27 городов России, представлявшие 2375 членов партии. По мере дальнейшего развития революции число членов латсекций продолжало расти.

СОЦИАЛ-ДЕМОКРАТИЯ ЛАТВИИ (КОММУНИСТИЧЕСКАЯ ПАРТИЯ ЛАТВИИ) С МАРТА 1917 ПО 1919 ГОД

После победы Февральской революции СДЛК вышла из подполья и стала вести работу открыто. В это время на неоккупированной территории Латвии действовали: Рижская (городская), две сельские (областные) — Видиенская и Малиенская организации и Стукманский район Малиенско-Гайсминской организации, насчитывавшие в общей сложности несколько сотен членов партии. Численность партийных организаций быстро росла. К середине мая 1917 года в Рижской организации (включая организацию латышских стрелковых полков — около 1000 человек, Ропажский район, Русскую и Литовскую секции) насчитывалось 2849 членов партии, а в сельских организациях (Видиенская, Малиенская, Валкская) к этому времени на учете состояло около 1200 членов партии. На неоккупированной территории Латвии действовало свыше 50 районных организаций СДЛК. Время перехода от буржуазно-демократической к социалистической революции сопровождалось стремительным ростом численного состава партийных организаций.

Много жертв понесли большевики в боях за Ригу, захваченную германскими оккупантами 21 августа (3 сентября) 1917 года. После стабилизации фронта оказалось, что из около 3000 латышских стрелков — членов СДЛ более половины погибло в боях, в строю осталось 1430 членов партии. Но эти жертвы не были напрасными.

Революционно настроенные части XII армии, ядром которых были полки латышских стрелков, активно участвовали в подав-

ДАННЫЕ О МЕСТНЫХ ОРГАНИЗАЦИЯХ КО ВРЕМЕНИ V СЪЕЗДА СДЛК (июль 1917 г.)

№ лп	Организации	Число членов
1.	Рижская	2503
2.	Видиенская	554
3.	Малиенская	675
4.	Валкско-Руиенская	312
5.	Мадлиенско-Гайсминская	47
6.	Военная организация XII армии	3526*

* Включая членов партии русских воинских частей и латышских стрелковых полков.

ВИДИЕНСКАЯ ОРГАНИЗАЦИЯ СДЛ*

№ лп	Название района	Число членов в октябре 1917 г.
1.	Валмиерский	100
2.	Цесисский	60
3.	Раунский	77
4.	Яунпиебалгский	80
5.	Вецпиебалгский	48
6.	Ранкский	32
7.	Смилтенский	29
8.	Лигатненский	14
9.	Аматский	16
10.	Лимбажско-Юрмальский	60
11.	Ренценский	12
12.	Матишский	30

* Нет данных об Эргльском, Пиебалгском, Друстско-Гатартском, Палсманском, Кирбижском и Скуенском районах. Всего в Видиенской организации СДЛ в октябре 1917 года было около 600 членов.

лении контрреволюционного корниловского заговора, а позже — в обеспечении победы Великой Октябрьской социалистической революции на неоккупированной территории Латвии.

Во второй половине 1917 года значительно выросли сельские партийные организации. Об этом свидетельствуют данные таблиц на с. 33, 34.

Победа Великой Октябрьской социалистической революции ознаменовала коренные изменения в жизни латышского народа. Она уничтожила национальный и социальный гнет, установила подлинное братство латышского народа со всеми народами великой Советской страны, дала Латвии государственную самостоятельность и открыла единственно верный путь для разрешения национального вопроса. В результате победы социалистической революции пролетариат Латвии стал господствующим классом,

ВАЛКСКО-РУИЕНСКАЯ ОРГАНИЗАЦИЯ СДЛ*

№ лп	Название района	Число членов в октябре 1917 г.
1.	Валкский	180
2.	Руиенский	87
3.	Наукшенский	60
4.	Мазсалацский	45
5.	Стренчский	41
6.	Апский	13

* Нет данных об Ипикском, Гауенском и Аугстрозском районах.

МАЛИЕНСКАЯ ОРГАНИЗАЦИЯ СДЛ*

№ пп	Название района	Число членов партии		
		в мае 1917 г.	в октябре 1917 г.	в феврале 1918 г.
1.	Лубанский	74	114	135
2.	Яунгулбенский	80	80	100
3.	Стамериенский	12	48	60
4.	Мадонский	80	116	44
5.	Алуксненский	22	20	33
6.	Малупско-Ли (е) пненский	15	19	66
7.	Литенский	40	60	60
8.	Гроздонский	25	42	31
9.	Дзелзавский	32	24	30
10.	Адлиенский	50	20	57
11.	Сайкавский	22	75	80
12.	Галгавский	30	26	24
13.	Тирзенский	4	8	85
14.	Виетальско-Одзиенский	9	27	нет данных
15.	Цесвайнский	—	20	35
16.	Балвский	—	19	30
17.	Леяцциемский	—	86	130
18.	Вецгулбенский	—	7	47
19.	Аннский	—	—	22
20.	Калнциемский	—	—	24
21.	Лизумский	—	—	45
22.	Калснавский	—	—	23

* Нет данных о Ляудонском, Алсвикском, Ласбергском, Вецлайценском, Марциенском, Бебреном районах.

а Социал-демократия Латвии — местная организация большевистской партии — руководителем трудящихся Латвии в борьбе за построение социалистического общества.

За 3,5 месяца после победы Великой Октябрьской социалистической революции до оккупации всей Латвии войсками кайзеровской Германии количество членов СДЛ значительно увеличилось. Видиенская организация выросла на 528 человек, Малиенская —

ЧИСЛЕННЫЙ СОСТАВ СДЛ (КПЛ) КО ВРЕМЕНИ СОЗЫВА V И VI СЪЕЗДОВ ПАРТИИ

Время	Съезды	Число членов СДЛ (КПЛ)
Июль 1917 г.	V съезд СДЛ	7672*
Март 1919 г.	VI съезд КПЛ	7564**

* В том числе 1826 членов в латышских стрелковых полках и 1700 в русских полках XII армии; на съезде были представлены также 6497 членов из латышских большевистских групп в России, не входящих в это количество.

** В том числе 2018 членов из организации армии Советской Латвии.

ЧИСЛЕННОСТЬ МЕСТНЫХ ОРГАНИЗАЦИЙ КПЛ КО ВРЕМЕНИ VI СЪЕЗДА КПЛ (март 1919 г.)

№ тип	Организации	Число членов
1.	Рижская организация	1866
2.	Цесисская уездная организация	нет данных
3.	Малиенская „	1013
4.	Стукманская „	378
5.	Валкская „	около 120
6.	Валмиерская „	283
7.	Бауская уездная организация	300
8.	Илукстская „	нет данных
9.	Яунелгавская „	110*
10.	Екабпилсская „	261**
11.	Елгавская „	420
12.	Кулдигская „	нет данных
13.	Лиепайская „	230
14.	Салдусская „	48
15.	Талсинская „	49
16.	Тукумская „	214
17.	Вентспилсская „	85
18.	Даугавпилсская „	250
19.	Лудзенская „	36
20.	Резекненская „	76
21.	Вилянская „	108***
22.	Организация армии Советской Латвии	2031

* Данные относятся к апрелю 1919 г.

** Данные относятся к маю 1919 г.

*** Данные относятся к августу 1919 г.

на 327, Валкско-Руиенская — на 167 человек. Общее число членов СДЛ на неоккупированной территории в феврале 1918 года было около 5525 человек.

В феврале 1918 года германские империалисты захватили три неоккупированных уезда в Северной Видземе и Латгалию. Было введено военное положение. Началась расправа над трудящимися и в первую очередь над советскими и партийными работниками. После оккупации численность СДЛ значительно сократилась. В нелегальных условиях, в мае 1918 года, работало более 800, а в ноябре более 900 членов партии.

Ряды СДЛ стремительно росли после установления в Латвии в январе 1919 года Советской власти. Структура Компартии Латвии была приведена в соответствие с территориально-административным делением. Количественный состав СДЛ (с марта 1919 г. — КПЛ) в 1917—1919 годах лучше всего характеризуют данные ко времени V съезда СДЛ и VI съезда КПЛ.

Быстрее других выросла Рижская организация. В январе 1919 года в ней было 500 членов, в марте — 1866, а в мае — 3450 членов партии.

**ЧИСЛО ЧЛЕНОВ КПЛ НА НЕОККУПИРОВАННОЙ ТЕРРИТОРИИ
СОВЕТСКОЙ ЛАТВИИ
(в Латгалии)**

Организация	Число членов партии	
	перед перерегистрацией	после перерегистрации
Резекненская	502	369
Даугавпилсская	300	221
Вилянская	200	108
Лудзенская	350	320
Итого	1352	1018

Большое внимание уделялось укреплению партийных организаций в армии. В конце февраля 1919 года партийная организация армии Советской Латвии насчитывала 2058 членов, а в августе — уже 3577 членов.

После падения Риги (в мае 1919 г.) часть коммунистов эвакуировалась в Латгалию, где Советская власть просуществовала до января 1920 года. Выполняя постановление VIII съезда РКП(б), в июле—августе 1919 г. была проведена перерегистрация членов партии и в Латгалии.

Численность КПЛ в Латгалии сократилась примерно на 30%. Перерегистрация помогла партии освободиться от случайных элементов, укрепить ее ряды.

Партийные организации Латгалии значительно выросли в результате партийной недели, проведенной по решению Пленума ЦК РКП(б) от 26 сентября 1919 года. Количество коммунистов в Вилянском уезде увеличилось в два раза, в Даугавпилском — на 80%, в Резекненском — на 75%, в Лудзенском — на 50%. Новое партийное пополнение составило 1230 человек. Это были глав-

**РАССТАНОВКА КОММУНИСТОВ В ЛАТГАЛЬСКИХ ОРГАНИЗАЦИЯХ
КПЛ В АВГУСТЕ 1919 ГОДА**

Организация	Число рай-онов	Число членов партии			
		в уезд-ном центре	на селе	в воин-ских частях	всего
Резекненская	1	361	8	63	432
Даугавпилсская	5	80	66	75	221
Вилянская	7	49	55	60	164
Лудзенская	1	145	85	130	360
Отдельного батальона	—	—	—	305	305
	14	635	214	633	1482

ПАРТИЙНЫЕ ОРГАНИЗАЦИИ ЛАТГАЛИИ В ДЕКАБРЕ 1919 ГОДА

Уезды	Районы	Партийные ячейки	Число ком-мунистов
Резекненский	6	45	1250
Даугавпиллский	6	36	947
Вилянский	7	?	380
Лудзенский	11	50	581
	30	?	3158

ным образом рабочие, бедные крестьяне и красноармейцы. Более половины принятых были латыши, более трети — русские, остальные — поляки, евреи, литовцы, немцы, эстонцы и украинцы. Свыше четвертой части принятых составили женщины.

В организации КПЛ армии Советской Латвии насчитывались 3577 членов партии.

Качественный состав Латгальской организации КПЛ отражают анкеты 3042 членов партии, полученные бюро Центрального Комитета КПЛ.

Качественный состав партийных организаций Латгалии наглядно подтверждает, что Компартия Латвии строго соблюдала ленинские принципы в формировании своих рядов. Около 70% всех коммунистов Латгалии были рабочие, крестьяне и ре-

**СОЦИАЛЬНЫЙ СОСТАВ КОММУНИСТОВ
ЛАТГАЛИИ**

Квалифицированные рабочие*	970	31,89%
Неквалифицированные рабочие	794	26,1%
Крестьяне	377	12,39%
Интеллигенция (советские работники)	901	29,62%

* Вместе с ремесленниками.

**СОСТАВ КОММУНИСТОВ ЛАТГАЛИИ
ПО ВОЗРАСТУ**

До 20 лет	442	14,53%
От 21 до 25 лет	772	25,38%
От 26 до 30 лет	723	23,78%
От 31 до 35 лет	500	16,47%
От 36 до 40 лет	211	6,93%
От 41 до 45 лет	203	6,67%
От 46 до 50 лет	86	2,83%
От 51 до 55 лет	45	0,48%
От 56 до 60 лет	21	0,68%
Не указано	39	1,28%

**СОСТАВ КОММУНИСТОВ ЛАТГАЛИИ
ПО ПАРТИЙНОМУ СТАЖУ**

До 1900 г.	17	0,56%
С 1901 до 1905 г.	190	6,25%
С 1906 до 1910 г.	123	4,04%
С 1911 до июля 1914 г.	124	4,08%
С июля 1914 до марта 1917 г.	155	5,09%
С марта 1917 по октябрь 1917 г.	351	11,54%
В 1918—1919 гг.	2082	68,44%
	3042	

месленники. Компартия Латвии активно привлекала к общественно-политической деятельности женщин, которые в партии составляли 17,85%. Национальный состав организаций КПЛ в Латгалии отражал принцип пролетарского интернационализма в построении партии. Среди коммунистов КПЛ были представители более 10 национальностей. Из них латышей — 68,1%, русских — 19,8%, поляков — 6,2%, эстонцев — 0,7%.

68,44% коммунистов вступили в партию в 1918—1919 годах, 63,7% коммунистов были в возрасте до 30 лет, т. е. подавляющее большинство членов партийной организации Латгалии было молодым и по возрасту и по партийному стажу. Эта особенность качественного состава КПЛ была рождена конкретной исторической обстановкой: часть коммунистов погибла в ходе революционных боев, часть находилась на фронте, многие были направлены на работу в различные губернии России. В партию приходила революционная молодежь.

Продолжали работать организации Компартии Латвии и на захваченной иностранными интервентами и латышскими контрреволюционерами территории Латвии. В Лиепайской организации в феврале 1919 года было 230 членов партии, в ноябре — уже около 260. Через месяц после падения Риги был избран городской комитет КПЛ и в течение полутора месяцев завершено объединение коммунистов в 12 партийных ячейках, в которых насчитывалось около 200 членов партии. Возобновили работу партийные организации в других городах и в сельской местности. Стали создаваться организации КПЛ и в воинских частях армии буржуазной Латвии. В конце 1919 года нелегальные организации КПЛ объединяли около 1500 коммунистов.

**КОМПАРИЯ ЛАТВИИ В ГОДЫ ГОСПОДСТВА
НАЦИОНАЛИСТИЧЕСКОЙ БУРЖУАЗИИ
(1920—1940 гг.)**

В период буржуазной диктатуры Компартия Латвии являлась самостоятельной секцией Коммунистического Интернационала. Она действовала нелегально, в очень тяжелых условиях, постоянно

подвергалась репрессиям, поэтому численность ее членов сократилась. Кроме того, большое количество коммунистов, ранее работавших в Латвии, состояли в рядах Всесоюзной Коммунистической партии (большевиков) и активно участвовали в социалистическом строительстве в Советском Союзе. Когда в 1922 году проводилась Всероссийская перепись членов РКП(б), из охваченных ею членов партии к латышской национальности принадлежали 9512, или 2,53% всего числа членов РКП(б). Из них 1454 (15,3%) вступили в партию до 1917 года, 2000 (21%) — в 1917 году.

Средний стаж пребывания в партии у коммунистов-латышей равнялся к моменту переписи 5 годам (в среднем по партии он составлял 3,1 года). Относительно высок, по тому времени, был среди членов партии латышской национальности удельный вес женщин — 18,7%. Средний возраст коммунистов-латышей равнялся 30 годам, 24,9% были моложе 25 лет, 51,7% составляли лица от 25 до 35 лет. По социальному положению 52,6% латышей — членов РКП(б) были рабочими, 24,5% — служащими, 9,2% — крестьянами.

В последующие годы число латышей-коммунистов в СССР значительно возросло и в 1927 году составило 12 198 (без коммунистов, находившихся в Красной Армии и в советских учреждениях за границей), или 1,15% от всего числа членов ВКП(б).

На территории Латвии действовали следующие организации: Рижская, Даугавская с центром в Селпилсе, Латгальская с центром в Даугавпилсе, Леяскурземская с центром в Лиенае, Вентспилсская, Видиенская с центром в Валмиере, Земгальская с центром в Елгаве и военная (армейская) организация.

Несмотря на нелегальные условия работы и необходимость строгого соблюдения конспирации, Компартия Латвии в своем организационном построении, опираясь на предыдущий свой опыт и опыт РКП(б), стремилась формировать партийные органы на основе выборности снизу доверху. Основой парторганизации считались ячейки (кружки), которые создавались в основном по территориальному признаку. Ячейки КПЛ объединялись в районы, районы — в городские или областные организации (см. схему на с. 40).

Высшим органом районных, городских и областных организаций были конференции, на которых избирались соответствующие руководящие партийные органы. В годы буржуазной диктатуры

ЧИСЛЕННОСТЬ КПЛ КО ВРЕМЕНИ СОЗЫВА VII И VIII СЪЕЗДОВ

Время	Съезды	Число членов КПЛ
Февраль 1923 г.	VII съезд КПЛ	845
Январь—февраль 1931 г.	VIII съезд КПЛ	около 1000

ОРГАНИЗАЦИОННОЕ СТРОЕНИЕ КОМПАРТИИ ЛАТВИИ (1920 - 1934)

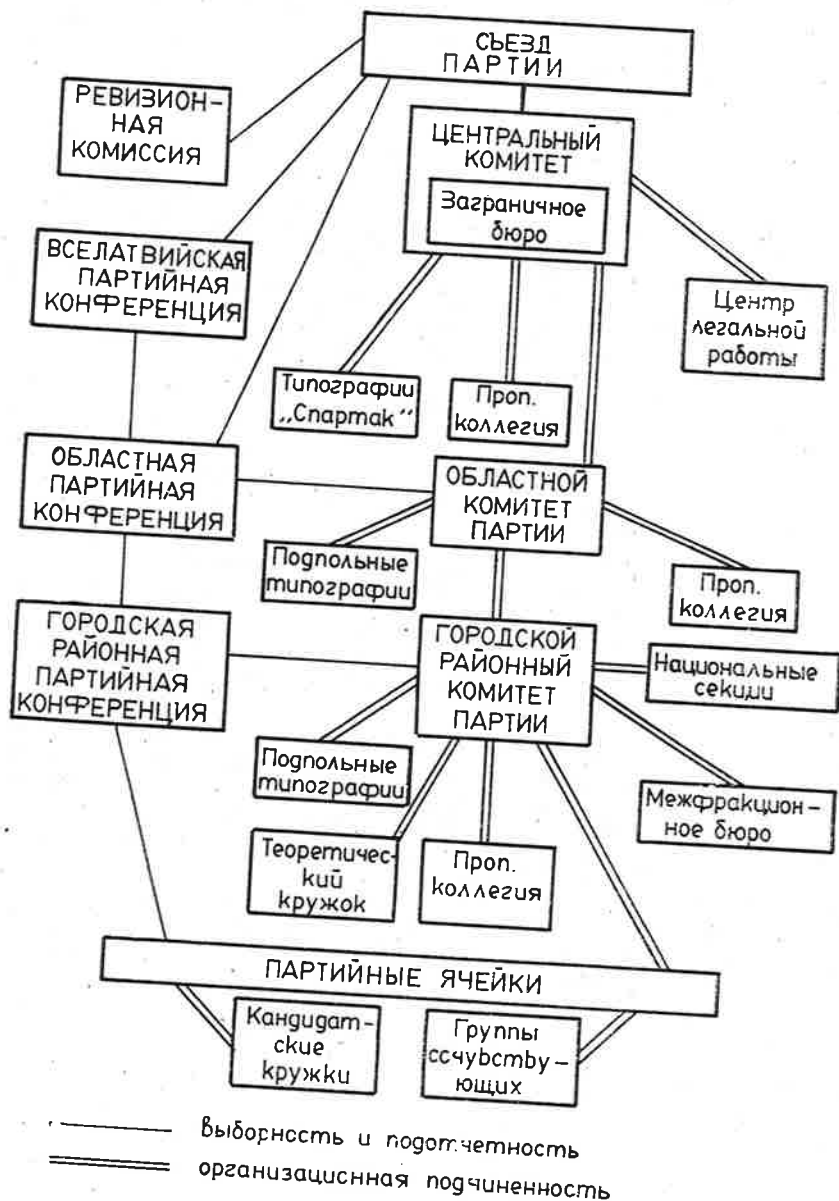

ЧИСЛЕННОСТЬ ЧЛЕНОВ КП ЛАТВИИ В 1920—1940 ГОДАХ*

Год	Число коммунистов	Год	Число коммунистов
1920	636	1928	более 700
1921	660—800	1929	780—875
1922	около 800	1930	975—1020
1923	585	1931	1002—1216
1924	около 900**	1932	970
1925	около 500—600	1933	1100—1160
1926	600—620	1934	1160
1927	около 600—650	июнь 1940	около 1000

* В данную таблицу не включены арестованные коммунисты.

** Должно быть, эта цифра включает также арестованных коммунистов. На свободе могли быть около 500 членов партии.

систематически созывались партийные конференции, состоялся два съезда партии.

Уже в первые годы буржуазной диктатуры влияние нелегальных организаций КПЛ распространялось на все 17 тогда существовавших уездов. В течение 1920—1923 годов более или менее продолжительное время ячейки партии действовали в 23 городах из 35, в 5 местечках, в 69 волостях из 528. В начале 30-х годов организации или группы КПЛ работали в 38 городах (из 50) и по меньшей мере в 72 волостях из 523.

Хотя численность организации оставалась примерно на одном уровне, состав ее претерпевал значительные изменения. Например, в 1930 году в связи с арестами, эмиграцией число членов КПЛ сократилось на 146 человек, вновь же в ее ряды вступило 278 новых товарищей. Если учитывать, что крупные аресты то и

СОЦИАЛЬНЫЙ СОСТАВ ЧЛЕНОВ КПЛ В КОНЦЕ 1930 ГОДА (в процентах)

Организации	Городские рабочие	Сельскохозяйственные рабочие	Ремесленники	Малоземельные крестьяне	Служащие	Интеллигенция	Другие
Рижская	79	—	—	—	18	3	—
Лаякурземская	45	32	—	16	7	—	—
Даугавпилсская	70	—	30	—	—	—	—
Земгальская	67	9	1,5	4,5	1,5	—	16,5
Видиенская	—	21	12	56	—	—	11
Вентспилсская	63	15	9	—	8,5	—	4,5
Даугавская	—	12	43	35	—	—	10

**ЖЕНЩИНЫ — ЧЛЕНЫ
ОРГАНИЗАЦИИ КПЛ
В КОНЦЕ 1930 ГОДА
(в процентах)**

Рижская организация	27,3
Латгальская	16
Видзеньская	20
Вентспилская	16
Леяскурземская	11
Земгальская	10
Даугавская	19
По всем организациям КПЛ	19,1

дело обрушивались на партийные организации, то получается, что ежегодно обновление КПЛ составляло 15—30% ее наличного состава. Под руководством партии работали комсомол Латвии, «Красная помощь» и ряд легальных организаций трудящихся.

Установление числа членов КПЛ в конце 30-х годов затрудняется тем, что в период после фашистского переворота 15 мая 1934 года по различным обстоятельствам многие члены партии потеряли связь с руководящими органами КПЛ. На XXVI конференции КПЛ в феврале 1939 года были представлены Рижская, Латгальская, Леяскурземская и Земгальская организации. Конференция конституировала себя как съезд, избрала Центральный Комитет. Партия изо дня в день организационно укреплялась. Весной 1940 года Рижская организация КПЛ состояла уже из 10 партийных районов, Лиепайская — из 5 районов. В июне 1940 года, когда Коммунистическая партия Латвии легализовалась, в ее рядах насчитывалось около 1000 человек.

**II. КОММУНИСТИЧЕСКАЯ ПАРТИЯ ЛАТВИИ
В ПЕРЕХОДНЫЙ ПЕРИОД ОТ КАПИТАЛИЗМА
К СОЦИАЛИЗМУ В РЕСПУБЛИКЕ
(1940—1953 ГГ.)**

**ДАННЫЕ О СОСТАВЕ КОМПАРТИИ ЛАТВИИ
В 1940—1941 гг.**

**РАСПРЕДЕЛЕНИЕ КОММУНИСТОВ ЛАТВИИ ПО ОРГАНИЗАЦИЯМ
КО ВРЕМЕНИ ВЫХОДА ИЗ ПОДПОЛЬЯ
(июнь 1940 г.)***

№ пп	Организации	Количество коммунистов
1.	Рижская городская	
2.	Даугавская областная	398
3.	Вентспилеско-Талсинско-Тукумская обл.	73
4.	Видиенская областная	56
5.	Земгальская "	68
6.	Латгальская "	10
7.	Леяскурземская "	152
8.	Малиенская "	203
		7
	Итого	967

**ДАННЫЕ О СОСТАВЕ КОММУНИСТОВ ЛАТВИИ КО ВРЕМЕНИ ВЫХОДА
ИЗ ПОДПОЛЬЯ**

По возрасту		По партийному стажу	
До 30 лет	355	До октября 1917 г.	6
31—40 "	410	Окт. 1917—1920 гг.	17
41—50 "	152	1921—1925 гг.	38
51—60 "	46	1926—1930 гг.	120
60 лет и старше	4	1931—1935 гг.	194
		1936—1940 гг.	592
	Итого 967		Итого 967

* По организациям указаны только те коммунисты, которые были приняты в состав ВКП(б) в октябре 1940 г. с подпольным стажем.

**КОЛИЧЕСТВО ЧЛЕНОВ И КАНДИДАТОВ КП(б) ЛАТВИИ,
ПРИНЯТЫХ В СОСТАВ ВКП(б) В ОКТЯБРЕ 1940 ГОДА**

№ пп	Города и уезды	Число членов партии	Число кандидатов партии	Общее число коммунистов
1.	Рига	669	480	1149
2.	Даугавпилс	51	43	94
3.	Елгава	32	17	49
4.	Лиепая	135	66	201
5.	Абренский уезд	53	57	110
6.	Айзпутский "	51	27	78
7.	Бауский "	28	5	33
8.	Валкский "	29	29	58
9.	Валмиерский "	36	50	86
10.	Вентспилсский "	25	8	33
11.	Даугавпилсский "	60	77	137
12.	Екабпилсский "	53	30	83
13.	Елгавский "	35	34	69
14.	Илукстский "	35	21	56
15.	Кулдигский "	58	48	106
16.	Лиепайский "	48	34	82
17.	Лудзенский "	29	24	53
18.	Мадонский "	27	39	66
19.	Резекненский "	75	58	133
20.	Рижский "	40	72	112
21.	Талсинский "	20	3	23
22.	Тукумский "	20	10	30
23.	Цесисский "	26	22	48
	Итого	1635	1254	2889

СОСТАВ ПАРТИЙНОЙ ОРГАНИЗАЦИИ

на 1 января 1941 года

Всего в организации: горкомов — 4, горрайкомов — 6, укомов — 19
(райкомы г. Риги: Кировский, Красноармейский, Ленинский, Московский, Пролетарский, Сталинский)

№ пп	Наименование партийных комитетов	Первичных парторга-низаций	Кандидатских групп	Парт.-комсо-мольских групп	Коммунистов-одиночек	Всего коммунистов	Из них		Женщин
							членов партии	кандидатов	
1.	Даугавпилсский ГК	8	2	—	2	102	56	46	21
2.	Елгавский ГК	8	—	—	—	53	33	20	6
3.	Лиепайский ГК	17	—	—	—	207	138	69	25
4.	Рижский ГК	98	36	—	65	1035	627	408	213
5.	Абренский УК	10	—	—	—	111	54	57	9
6.	Айзпутский УК	3	—	1	—	79	51	28	6
7.	Бауский УК	4	1	—	—	38	28	10	3
8.	Валкский УК	5	—	—	—	59	32	27	8
9.	Валмиерский УК	4	1	—	—	91	40	51	14
10.	Вентспилсский УК	4	—	—	5	54	34	20	8
11.	Даугавпилсский УК	8	11	—	4	128	56	72	12
12.	Екабпилсский УК	7	1	—	—	59	33	26	8
13.	Елгавский УК	3	5	—	16	75	34	41	4
14.	Илукстский УК	5	—	—	15	64	40	24	4
15.	Кулдигский УК	8	4	—	11	107	59	48	13
16.	Лиепайский УК	8	—	—	—	87	50	37	6
17.	Лудзенский УК	6	1	—	—	53	30	23	6
18.	Мадонский УК	5	5	—	5	68	29	39	8
19.	Резекненский УК	7	1	—	14	125	70	55	13
20.	Рижский УК	4	8	—	47	100	34	66	12
21.	Талсинский УК	2	—	—	—	25	22	3	2
22.	Тукумский УК	3	—	—	—	29	19	10	5
23.	Цесисский УК	3	—	—	—	49	28	21	9
Итого		230	76	1	184	2798	1597	1201	415
						100%	57,1%	42,9%	14,8%

СОСТАВ КОММУНИСТОВ ПО СОЦИАЛЬНОМУ ПОЛОЖЕНИЮ

на 1 января 1941 года

Всего коммунистов	Из них		
	рабочих	крестьян	служащих
2798	1835	451	512
100%	65,6%	16,1%	18,3%

СОСТАВ КОММУНИСТОВ ПО ОБРАЗОВАНИЮ

на 1 января 1941 года

Всего коммунистов	С высшим образованием	С незакон-ченным высшим образованием	Со средним об-разованием	С неполным средним об-разованием	С начальным образованием	Не имеющих начального образования	Азучно-неграмотных	Имеющих партийно-политическое образование	
								закоп-ченное среднее	закоп-ченное высшее
2798	56	90	263	294	1582	497	16	15	7
100%	2,0%	3,2%	9,4%	10,5%	56,5%	17,8%	0,6%	0,5%	0,2%

ВОЗРАСТНОЙ СОСТАВ КОММУНИСТОВ

на 1 января 1941 года

Всего комму-нистов	До 20 лет	От 21 до 24 лет	От 25 до 30 лет	От 31 до 40 лет	От 41 до 50 лет	От 51 до 60 лет	Старше 60 лет
2798	18	88	758	1249	518	136	31
100%	0,6%	3,2%	27,1%	44,6%	18,5%	4,9%	1,1%

СОСТАВ ЧЛЕНОВ ПАРТИИ ПО ПАРТИЙНОМУ СТАЖУ
на 1 января 1941 года

Всего членов партии	Стаж											
	До 1917 г.	С 1917 г.	С 1918 по 1920 г.	С 1921 по 1923 г.	С 1924 г.	С 1925 по 1927 г.	С 1928 по 1930 г.	С 1931 по 1932 г.	С 1933 г. по 1936 г.	С 1937 по 1938 г.	С 1939 г.	С 1940 г.
1597	3	4	13	16	8	31	87	74	133	111	319	798
100%	0,2%	0,3%	0,8%	1,0%	0,5%	1,9%	5,5%	4,6%	8,3%	6,9%	20,0%	50,0%

РАСПРЕДЕЛЕНИЕ КОММУНИСТОВ ПО ОТРАСЛЕВЫМ ПАРТИЙНЫМ ОРГАНИЗАЦИЯМ
на 1 января 1941 года

№ пп	Виды партийных организаций	Всего коммунистов	%
1.	Промышленных предприятий	585	20,9
2.	Предприятий транспорта	124	4,4
3.	Предприятий связи	21	0,8
4.	Строительств	20	0,7
5.	Артелей и предприятий промкооперации	11	0,4
6.	Предприятий торговли и общественного питания	35	1,3
7.	Учебных заведений	—	—
8.	Научных учреждений	29	1,0
9.	Культурно-просветительных и зрелищных учреждений	6	0,2
10.	Учреждений здравоохранения	19	0,7
11.	Первичные организации при парторганах	380	13,6
12.	Учреждений и хозорганов (от центральных до городских включительно)	669	23,9
13.	Учреждений сельских уездных центров	—	—
14.	Совхозов	—	—
15.	МТС и МТМ	—	—
16.	Колхозов	—	—
17.	Сельские территориальные	652	23,3
18.	Прочие виды	247	8,8
Итого		2798	100

СЕТЬ ПЕРВИЧНЫХ ПАРТИЙНЫХ ОРГАНИЗАЦИЙ
на 1 января 1941 года

№ пп	Виды партийных организаций	Первичных партийных организаций	Кандидатских групп	Партийно-комсомольских групп
1.	Промышленных предприятий	47	26	—
2.	Предприятий транспорта	7	—	—
3.	Предприятий связи	3	1	—
4.	Строительств	3	—	—
5.	Артелей и предприятий промкооперации	1	—	—
6.	Предприятий торговли и общественного питания	4	—	—
7.	Учебных заведений	2	—	—
8.	Научных учреждений	—	—	—
9.	Культурно-просветительных и зрелищных учреждений	1	—	—
10.	Учреждений здравоохранения	3	1	—
11.	Первичные организации при парторганах	19	17	1
12.	Учреждений и хозорганов (от центральных до городских включительно)	57	6	—
13.	Учреждений сельских уездных центров	—	—	—
14.	Совхозов	—	—	—
15.	МТС и МТМ	—	—	—
16.	Колхозов	—	—	—
17.	Сельские территориальные	44	25	—
18.	Прочие виды	39	—	—
Итого		230	76	1

СОСТАВ СЕКРЕТАРЕЙ ПЕРВИЧНЫХ ПАРТОРГАНИЗАЦИЙ
на 1 января 1941 года

	Всего секретарей	Женщин	По образованию					
			с высшим	со средним	с неполным средним	с низшим	из общего числа	
							имеющих высшее партийно-политическое образование	имеющих среднее партийно-политическое образование
Освобожденных для постоянной работы в парторганизации	3	—	—	—	—	—	—	—
Не освобожденных для постоянной работы в парторганизации	227	—	—	—	—	—	—	—
Итого	230	32	9	37	—	184	—	2

ЧИСЛЕННЫЙ СОСТАВ КОМПАРТИИ ЛАТВИИ В ГОДЫ ВЕЛИКОЙ ОТЕЧЕСТВЕННОЙ ВОЙНЫ

К началу Великой Отечественной войны в КП(б) Латвии насчитывалось 5200 коммунистов.

О численном составе Компартии Латвии в годы Великой Отечественной войны полных и достаточно точных обобщенных данных нет. Поэтому приведены только факты, показывающие количество членов партийной организации республики в тот или иной момент в отдельных войсковых частях, партизанских отрядах, подпольных партийных организациях. Это количество менялось от боя к бою, с прибытием новых пополнений и т. д.

С первых дней войны коммунисты Латвии, как и всей страны, встали на защиту социалистической Родины. Повсюду в республике создавались рабочие батальоны, боевые отряды, костяком которых были коммунисты. В эти дни сурового испытания в строй вооруженных защитников социализма встало свыше двух тысяч латвийских коммунистов. В середине июля из части рабочих батальонов, отрядов партийного и советского актива, сражавшихся в это время на территории Эстонии, были сформированы 1-й и 2-й латышские добровольческие стрелковые полки.

Около двух тысяч коммунистов эвакуировалось из Латвии в глубь страны. По имеющимся данным, 384 коммуниста не смогли эвакуироваться или вступить в боевые отряды и вынуждены были остаться на оккупированной территории. 186 из них погибли или были заточены в фашистские застенки, остальные включились в активную борьбу против захватчиков — в партизанских отрядах, подпольных партийных, антифашистских организациях и т. д.

В августе 1941 года по постановлению Государственного Комитета Обороны началось формирование Латышской стрелковой дивизии. Среди первых ее добровольцев большинство составляли коммунисты и комсомольцы, эвакуировавшиеся за пределы Латвии. В состав дивизии влились также рабочие батальоны и отряды, с боями отступившие с территории республики, а позднее и латышские добровольческие стрелковые полки.

К моменту выступления дивизии на фронт (декабрь 1941 г.) в ней насчитывалось 629 членов и 490 кандидатов в члены партии. С 20 декабря 1941 года по 10 марта 1942 года первичные партийные организации Латышской стрелковой дивизии приняли в свои ряды 38 членов и 130 кандидатов.

Динамику количественного состава партийной организации дивизии в 1942 году показывает таблица по месяцам на с. 51.

Таблица свидетельствует, что несмотря на большие потери коммунистов в боях под Москвой и Старой Руссой, численность парторганизации дивизии к октябрю 1942 года не только восстановилась, но и возросла. К июню 1943 года в 43-й гвардейской Латышской стрелковой дивизии (это наименование ей было присвоено в октябре 1942 г.) насчитывалось 77 первичных партийных организаций, 14 кандидатских и две партийно-комсомольские

Динамика количественного состава партийной организации дивизии
в 1942 году по месяцам:

январь	835	июль	990
февраль	766	август	827
март	719	сентябрь	943
апрель	643	октябрь	1191
май	802	ноябрь	1228
июнь	916	декабрь	911

группы. Все вместе они объединяли 1171 коммуниста: 645 членов и 526 кандидатов. С июня по сентябрь 1943 года в дивизии было принято в партию 1069 членов, и общая численность ее парторганизации составила в сентябре 1855 человек, в том числе 949 членов и 906 кандидатов в члены партии. К середине января 1944 года в этой парторганизации состояло 1005 членов и 928 кандидатов в члены партии. На базе Латышского запасного батальона в феврале—марте 1942 года был сформирован 1-й отдельный Латвийский запасной стрелковый полк. В парторганизации полка насчитывалось 93 коммуниста. К 1 января 1943 года их количество возросло до 437, к 1 октября 1943 года — до 595.

В течение 1942 года из запасного полка на фронт ушло 375 коммунистов, а в 1943 году — 251. В мае 1944 года во время подготовки к боям за освобождение Прибалтики на базе 43-й гвардейской Латышской стрелковой дивизии был создан 130-й Латышский стрелковый корпус. В его состав вошла также 308-я Латышская стрелковая дивизия, сформированная на базе 1-го отдельного запасного Латвийского стрелкового полка. В начале августа 1944 года в 308-й дивизии насчитывалось 572 коммуниста.

Немало латвийских коммунистов входило также в состав партийных организаций 1-го Латышского бомбардировочного авиационного полка и 1591-го зенитно-артиллерийского полка, которые начали формироваться в марте 1943 года.

В партийной организации 1-го Латышского авиационного полка летом 1943 года числилось 23 члена и кандидата в члены партии. К концу войны в полку было 57 коммунистов и 65 комсомольцев.

В условиях ожесточенных боев 1944 года численный состав парторганизаций латышских войсковых частей по-прежнему часто менялся, и не сохранилось всех данных о динамике этого общего показателя. О том, как пополнялись партийные ряды в 43-й гвардейской Латышской дивизии, свидетельствует, например, такой факт: за август—сентябрь 1944 года здесь было принято в члены и кандидаты партии 923 человека.

В сентябре 1944 года в 130-м Латышском стрелковом корпусе было 1955 членов и кандидатов в члены партии, из них в 43-й гвардейской Латышской стрелковой дивизии — 1347, а в 308-й Латышской стрелковой дивизии — 608 коммунистов.

На 15 октября 1944 года в 43-й гвардейской Латышской стрелковой дивизии насчитывалось 926 членов и 336 кандидатов в члены

партии, в 308-й стрелковой дивизии — 411 членов и 221 кандидат в члены партии.

Вследствие внезапного нападения и быстрого продвижения противника в Латвии не были созданы базы для партизанских отрядов и сеть партийного подполья. Оставить коммунистов и комсомольцев для работы в тылу врага успели лишь Рижская, Валмиерская и Валкская партийные организации. В июле—августе 1941 года ЦК КП(б) Латвии при содействии штаба Северо-Западного фронта и штаба Краснознаменного Балтийского флота послал через линию фронта в Латвию более 60 подпольных и партизанских групп, всего свыше 300 человек. В течение 1942—1943 годов Центральным Комитетом Латвии и военными органами было направлено в тыл врага на территорию республики для организации партизанского движения и подпольной работы около 800 коммунистов латвийской парторганизации. В мае 1942 года с партизанским полком «За Советскую Латвию» была направлена оперативная группа ЦК КПЛ из трех человек. В парторганизации полка состояло в октябре 1942 года 38 членов партии и 25 кандидатов. В январе 1943 года была направлена вторая оперативная группа ЦК КП Латвии из пяти человек, действовавшая на базе спецотряда; на основе этого отряда в марте 1943 года сформировалась Латвийская партизанская бригада. Под руководством оперативной группы на декабрь 1943 года действовало 109 коммунистов.

В годы Великой Отечественной войны на оккупированной территории Латвии было создано три подпольных областных комитета Компартии Латвии и девять укомов. В столице и районах республики действовала сеть антифашистских организаций, костяком которых были коммунисты и комсомольцы.

Латгальский областной комитет КП Латвии (действовал с апреля до конца 1943 г.) объединял 35 коммунистов. Он руководил работой подпольных партийных организаций Лудзенского, Абренского, Резекненского и Даугавпилсского уездов; Видземский подпольный областной комитет КП Латвии (октябрь 1943 г. — август 1944 г.) объединял 112 членов и кандидатов партии на базе 1-й и 2-й Латвийских партизанских бригад и действовал на территории Валкского, Валмиерского, Мадонского, Цесисского, части Абренского и Рижского уездов. Земгальский подпольный областной комитет КП Латвии (ноябрь 1943 г. — август 1944 г.) действовал на территории Екабпилсского, Елгавского и Бауского уездов, объединял 7 членов и 12 кандидатов партии. В Курземе, где не был создан обком, подпольную партийную деятельность возглавлял уполномоченный ЦК КП Латвии. В двух действовавших здесь партизанских отрядах было 19 коммунистов.

В 1944 году на территории республики действовали три партизанские бригады (кроме Ленинградской особой партизанской бригады, находившейся в районе Лубаны). В них, включая отдельные партизанские отряды, на август указанного года числилось более

130 коммунистов. Под руководством Латвийского штаба партизанского движения на оккупированной территории Латвии в годы войны работало 357 коммунистов.

Как известно, на территории республики вело работу еще значительное количество разведывательных групп различного назначения. Поименные списки свидетельствуют, что число коммунистов в них в общем счете составляло около 200 человек.

По имеющимся данным, в период Великой Отечественной войны на территории Латвии работало всего свыше 80 подпольных первичных парторганизаций и партгрупп.

На освобождаемой по мере продвижения частей Красной Армии территории Латвии вновь создавались партийные организации.

23 августа 1944 года бюро ЦК КП(б) Латвии утвердило 21 первичную партийную организацию — главным образом в центральных партийных и советских учреждениях.

Всего в августе—сентябре были сформированы 43 первичные парторганизации и 3 партийно-кандидатские группы. К октябрю 1944 года были сформированы все основные городские, районные и уездные партийные организации. В них состояло к этому времени 1185 коммунистов. В последующие месяцы их ряды быстро возрастали. В последнем квартале 1944 года кандидатами в члены ВКП(б) в партийную организацию были приняты 53 человека. На 1 января 1945 года в КП(б) Латвии насчитывалось 3592 коммуниста — 2798 членов и 794 кандидата в члены партии. Они работали в 236 первичных партийных организациях, 19 кандидатских и 11 партийно-комсомольских группах. В течение 1945 года было принято кандидатами: в первом квартале — 163 человека, во втором — 233, в третьем — 383 и в четвертом — 327 человек.

К 1 мая 1945 года в рядах Компартии Латвии состояло 5223 коммуниста, объединенных в 323 первичные партийные организации, 55 кандидатских и 19 партийно-комсомольских групп.

После разгрома фашистской Германии, к началу июня 1945 года, Коммунистическая партия Латвии насчитывала уже 6191 человека, т. е. ее численность превысила довоенный уровень почти на тысячу человек.

КОМПАРТИЯ ЛАТВИИ В 1946—1953 ГОДАХ

СОСТАВ ПАРТИЙНОЙ ОРГАНИЗАЦИИ

на 1 января 1946 года

Всего в организации: горкомов — 5, горрайкомов — 7, укомов — 19

№ пп	Наименование партийных комитетов	Первичных парторга-низаций	Кандидат-ских групп	Парт.-комсо-молецких групп	Коммунистов-одиночек	Всего коммунистов	Из них		Женщин	Принято в 1945 году	
							членов партии	кандидатов		в члены партии	в канди-даты
1.	Вентспилский ГК	12	—	—	4	138	109	29	32	4	2
2.	Даугавпилс-ский ГК	38	1	—	14	581	420	161	147	47	78
3.	Елгавский ГК	23	—	—	5	272	188	84	67	24	57
4.	Лиепайский ГК	31	1	—	45	339	274	65	89	11	21
5.	Рижский ГК	341	15	6	252	5965	4555	1410	1729	245	472
	в том числе:										
	Кировский РК	141	1	—	101	2574	2018	556	700	83	140
	Красноармей-ский РК	22	2	—	36	378	266	112	86	27	43
	Леннинский РК	24	—	—	29	256	183	73	96	14	29
	Московский РК	37	3	2	21	667	483	184	173	39	95
	Пролетарский РК	53	2	2	31	905	702	203	330	42	55
	Сталинский РК	60	7	2	34	1127	853	274	340	36	108
	Юрмальский РК*	—	—	—	—	—	—	—	—	—	—
6.	Айзпутский УК	9	—	2	22	96	73	23	13	4	8
7.	Бауский УК	11	6	3	24	151	106	45	25	12	27
8.	Валкский УК	9	1	5	41	161	116	45	36	14	21
9.	Валмиерский УК	19	1	3	60	248	185	63	59	20	31
10.	Вентспилский УК	4	—	—	27	86	69	17	12	7	8
11.	Вилякский УК	14	3	—	8	155	101	54	35	16	33
12.	Даугавпилс-ский УК	23	—	8	—	266	192	74	38	17	32
13.	Екабпилский УК	16	6	2	63	231	156	75	45	15	24
14.	Елгавский УК	15	4	15	32	210	149	61	30	14	30
15.	Илукстский УК	8	5	4	30	179	117	62	32	9	40
16.	Кулдигский УК	8	2	1	27	123	103	20	31	3	5
17.	Лиепайский УК	6	—	11	14	71	54	17	19	—	5
18.	Лудзенский УК	19	5	—	30	320	195	125	64	23	71
19.	Мадонский УК	23	—	3	33	239	178	61	44	14	28
20.	Резекненский УК	31	4	6	35	417	296	121	76	27	58
21.	Рижский УК	30	—	5	85	363	283	80	71	15	20
22.	Талсинский УК	7	—	5	16	85	65	20	20	8	9
23.	Тукумский УК	6	1	—	35	111	87	24	31	7	13
24.	Цесисский УК	13	—	9	34	180	143	37	42	12	13
	Итого	716	55	88	936	10987	8214	2773	2787	568	1106
						100%	74,8%	25,2%	25,4%		

* Коммунисты, работающие в Юрмальском районе, состоят на партучете в Ленинском РК КП(б)Л г. Риги.

СОСТАВ КОММУНИСТОВ ПО СОЦИАЛЬНОМУ ПОЛОЖЕНИЮ

на 1 января 1946 года

Всего коммунистов	Из них		
	рабочих	крестьян	служащих
10987	4096	895	5996
100%	37,3%	8,1%	54,6%

СОСТАВ КОММУНИСТОВ-СЛУЖАЩИХ ПО РОДУ ЗАНЯТИЙ

на 1 января 1946 года

(в процентах)

Всего коммунистов-служащих	Всех специа-листов народного хозяйства	В том числе			
		инженерно-тех-нических работни-ков и специали-стов сельского хозяйства	медицинских работников	работников науки, просвещения, культуры и искусства	другие
100	27,7	6,1	1,8	6,1	13,7

СОСТАВ КОММУНИСТОВ ПО ОБРАЗОВАНИЮ

на 1 января 1946 года

Всего коммунистов	С высшим образованием	С незакон-ченным выс-шим образо-ванием	Со средним образованием	С неполным средним образованием	С начальным образованием	Не имеющих начального образования	Азбучно-неграмотных	Имеющих партийно-политическое образование	
								законченное высшее	законченное среднее
10987	1374	510	2826	2581	3279	413	4	82	140
100%	12,5%	4,6%	25,7%	23,5%	29,8%	3,8%	0,04%	0,7%	1,3%

ВОЗРАСТНОЙ СОСТАВ КОММУНИСТОВ
на 1 января 1946 года

Всего коммунистов	До 20 лет	От 21 до 24 лет	От 25 до 30 лет	От 31 до 40 лет	От 41 до 50 лет	От 51 до 60 лет	Старше 60 лет
10987	119	1051	2093	4159	2615	833	117
100%	1,1%	9,6%	19,0%	37,8%	23,8%	7,6%	1,1%

СОСТАВ ЧЛЕНОВ ПАРТИИ ПО ПАРТИЙНОМУ СТАЖУ
на 1 января 1946 года

Всего членов партии	До 1917 г.	С 1917 г.	С 1918 г.	С 1919 по 1923 г.	С 1924 г.	С 1925 по 1927 г.	С 1928 по 1930 г.	С 1931 по 1932 г.	С 1933 по 1936 г.	С 1937 по 1940 г.	С 1941 по 1944 г.	С 1945 г.
8214	193	231	173	526	74	425	488	443	59	1259	3459	884
100%	2,4%	2,8%	2,1%	6,4%	0,9%	5,2%	5,9%	5,4%	0,7%	15,3%	42,1%	10,8%

РАСПРЕДЕЛЕНИЕ КОММУНИСТОВ ПО ОТРАСЛЕВЫМ ПАРТИЙНЫМ ОРГАНИЗАЦИЯМ
на 1 января 1946 года

№ пп	Виды партийных организаций	Всего коммунистов	%
1.	Промышленных предприятий	991	9,0
2.	Предприятий транспорта	906	8,2
3.	Предприятий связи	125	1,1
4.	Строительств	349	3,2
5.	Артелей и предприятий промкооперации	33	0,3
6.	Предприятий торговли и общественного питания	239	2,2
7.	Учебных заведений	—	—
8.	Научных учреждений	495	4,5
9.	Культурно-просветительных и зрелищных учреждений	6	0,05
10.	Учреждений здравоохранения	42	0,4
11.	Первичные организации при парторганах	130	1,2
12.	Учреждений и хозорганов (от центральных до городских включительно)	920	8,4
13.	Учреждений сельских уездных центров	3441	31,3
14.	Совхозов	1097	10,0
15.	МТС и МТМ	101	0,9
16.	Колхозов	92	0,8
17.	Сельские территориальные	—	—
18.	Прочие виды	1150	10,5
	Итого	870	7,9
	Итого	10987	100

СЕТЬ ПЕРВИЧНЫХ ПАРТИЙНЫХ ОРГАНИЗАЦИЙ
на 1 января 1946 года

№ пп	Виды партийных организаций	Первичных партийных организаций	Кандидатских групп	Партийно-комсомольских групп
1.	Промышленных предприятий	88	13	4
2.	Предприятий транспорта	81	2	—
3.	Предприятий связи	13	2	1
4.	Строительств	21	—	—
5.	Артелей и предприятий промкооперации	4	—	—
6.	Предприятий торговли и общественного питания	18	—	—
7.	Учебных заведений	37	2	—
8.	Научных учреждений	1	—	—
9.	Культурно-просветительных и зрелищных учреждений	6	—	—
10.	Учреждений здравоохранения	14	1	—
11.	Первичные организации при парторганах	32	—	—
12.	Учреждений и хозорганов (от центральных до городских включительно)	189	1	2
13.	Учреждений сельских уездных центров	90	4	11
14.	Совхозов	14	2	3
15.	МТС и МТМ	9	4	2
16.	Колхозов	—	—	—
17.	Сельские территориальные	63	24	60
18.	Прочие виды	36	—	5
	Итого	716	55	88

СОСТАВ СЕКРЕТАРЕЙ ПЕРВИЧНЫХ ПАРТОРГАНИЗАЦИЙ
на 1 января 1946 года

	Всего секретарей	Женщин	По образованию					
			с высшим	со средним	с неполным средним	с низшим	из общего числа	
							имеющих высшее партийно-политическое образование	имеющих среднее партийно-политическое образование
Освобожденных для постоянной работы в парторганизации	61							
Не освобожденных для постоянной работы в парторганизации	654							
Итого	715	167	109	283	—	323	9	42

СОСТАВ ПАРТИЙНОЙ ОРГАНИЗАЦИИ
на 1 января 1947 года

Всего в организации: горкомов — 5, горрайкомов — 7, укомов — 20*

№ пп	Наименование партийных комитетов	Первичных партийных записей	Кандидатских групп	Парт.-комсомольских групп	Коммунистов-одиночек	Всего коммунистов	Из них			Принято в 1946 году	
							членов партии	кандидатов	Женщины	в члены партии	в кандидаты
1.	Вентспилский ГК	24	2	—	11	367	265	102	76	16	45
2.	Даугавпилский ГК	57	2	2	31	841	586	255	195	51	115
3.	Елгавский ГК	32	—	—	6	405	296	109	101	40	67
4.	Лиепайский ГК	51	1	1	31	858	661	197	209	33	75
5.	Рижский ГК	554	10	1	356	11613	9171	2442	3018	541	812
в том числе:											
	Кировский РК	222	2	—	112	5076	4132	944	1243	203	211
	Красноармейский РК	34	—	—	14	626	476	180	162	31	97
	Ленинский РК	35	1	—	63	534	397	137	179	32	48
	Московский РК	56	—	—	40	1290	966	324	301	73	132
	Пролетарский РК	91	1	—	20	1774	1424	350	551	93	124
	Сталинский РК	94	6	1	71	2033	1598	435	524	96	173
	Юрмальский РК	17	—	—	36	202	155	47	51	5	7
6.	Айзпутский УК	15	9	7	2	174	119	55	29	17	38
7.	Алуксненский УК	15	2	2	17	183	130	53	24	6	14
8.	Бауский УК	26	3	4	15	279	212	67	43	13	24
9.	Валкский УК	20	—	—	17	239	184	55	54	20	31
10.	Валмиерский УК	43	4	—	57	495	350	145	86	35	81
11.	Вентспилский УК	14	5	—	5	155	115	40	25	9	25
12.	Вилякский УК	21	1	—	6	245	169	76	51	23	34
13.	Даугавпилский УК	40	—	—	—	527	338	189	61	31	113
14.	Екабпилский УК	39	7	—	17	440	326	114	74	29	33
15.	Елгавский УК	42	9	4	13	530	333	197	66	24	131
16.	Илукстский УК	26	3	2	6	290	190	100	39	19	45
17.	Кулдигский УК	21	1	6	19	247	187	60	46	8	23
18.	Лиепайский УК	7	10	11	10	192	110	82	32	11	58
19.	Лудзенский УК	37	—	—	9	496	329	167	87	43	75
20.	Мадонский УК	35	4	5	19	396	274	122	61	26	60
21.	Резекненский УК	54	1	—	33	713	523	190	115	39	97
22.	Рижский УК	56	3	8	33	578	455	123	85	26	47
23.	Талсинский УК	16	2	8	17	183	131	52	38	15	25
24.	Тукумский УК	16	5	—	25	210	147	63	58	20	44
25.	Цесисский УК	37	6	3	39	381	296	85	78	13	34
Итого		1298	90	64	794	21037	15897	5140	4751	1108	2146
						100%	75,6%	24,4%	22,6%		

* В апреле 1946 г. бюро ЦК КП(б) Латвии приняло постановление об организации Алуксненского укома в связи с разделением Валкского уезда на Валкский и Алуксненский уезды.

СОСТАВ КОММУНИСТОВ ПО СОЦИАЛЬНОМУ ПОЛОЖЕНИЮ
на 1 января 1947 года

Всего коммунистов	Из них		
	рабочих	крестьян	служащих
21037	7526	1643	11868
100%	35,8%	7,8%	56,4%

СОСТАВ КОММУНИСТОВ-СЛУЖАЩИХ ПО РОДУ ЗАНЯТИЙ
на 1 января 1947 года
(в процентах)

Всего коммунистов-служащих	Всех специалистов народного хозяйства	В том числе			
		инженерно-технических работников и специалистов сельского хозяйства	медицинских работников	работников науки, просвещения, культуры и искусства	другие
100	30,5	8,6	2,2	7,0	12,7

СОСТАВ КОММУНИСТОВ ПО ОБРАЗОВАНИЮ
на 1 января 1947 года

Всего коммунистов	С высшим образованием	С незаконченным высшим образованием	Со средним образованием	С неполным средним образованием	С начальным образованием	Не имеющих начального образования	Абучающе-неграмотных	Имеющих партийно-политическое образование	
								законченное высшее	законченное среднее
21037	2475	847	5349	5439	6347	580	—	105	244
100%	11,8%	4%	25,4%	25,9%	30,2%	2,7%	—	0,5%	1,1%

СОСТАВ ПАРТИЙНОЙ ОРГАНИЗАЦИИ

на 1 января 1948 года

Всего в организации: горкомов — 5, горрайкомов — 8, укомов — 25*

№ пп	Наименование партийных комитетов	Первичных парторганизаций	Кандидатских групп	Парт.-комсомольских групп	Коммунистов-одиночек	Всего коммунистов	Из них		Женщин	Принято в 1947 году	
							членов партии	кандидатов		в члены партии	в кандидаты
1.	Вентспилсский ГК	31	—	—	12	503	399	104	98	46	47
2.	Даугавпилсский ГК	75	—	1	20	1161	887	274	271	120	100
3.	Елгавский ГК	37	2	—	—	507	397	110	112	56	53
4.	Лиепайский ГК	61	2	1	38	1250	999	251	316	67	85
5.	Рижский ГК	713	6	1	87	15291	12508	2783	4006	773	660
	в том числе:										
	Кировский РК	240	—	—	—	5710	4805	905	1384	231	183
	Красноармейский РК	46	1	—	45	867	647	220	256	67	84
	Ленинский РК	48	—	—	15	793	641	152	254	57	44
	Молотовский РК	40	—	—	2	744	579	165	—	8	6
	Московский РК	77	—	—	22	1593	1285	308	375	122	82
	Пролетарский РК	103	3	—	14	2500	2051	449	764	140	129
	Сталинский РК	124	2	1	49	2624	2135	489	682	128	120
	Юрмальский РК	39	—	—	40	364	298	66	119	14	9
6.	Айзпутский УК	27	18	—	—	287	166	121	60	37	97
7.	Алуксненский УК	25	9	—	5	304	194	110	49	25	76
8.	Бауский УК	33	8	—	42	386	289	97	59	30	45
9.	Валкский УК	28	8	1	—	328	234	94	69	31	59
10.	Валмиерский УК	47	4	—	20	476	353	123	89	60	71
11.	Вентспилсский УК	25	1	—	—	256	157	99	37	22	72
12.	Вилякский УК	29	—	—	1	328	232	96	55	28	41
13.	Вилянский УК	21	—	—	7	149	106	43	18	—	—
14.	Гулбенский УК	23	9	1	—	296	211	85	44	5	4

Окончание таблицы

1	2	3	4	5	6	7	8	9	10	11	12
15.	Даугавпилсский УК	54	4	—	—	498	356	142	55	73	65
16.	Екабпилсский УК	53	5	—	12	587	438	149	104	40	57
17.	Елгавский УК	80	3	4	5	745	550	195	80	104	66
18.	Илукстский УК	38	4	1	1	393	265	128	55	53	77
19.	Краславский УК	36	6	—	—	305	220	85	42	1	3
20.	Кулдигский УК	36	3	4	16	375	267	108	65	26	59
21.	Лиепайский УК	27	8	8	5	341	205	136	64	45	91
22.	Лимбажский УК	27	2	1	20	206	154	52	27	2	5
23.	Лудзенский УК	58	—	—	—	621	432	189	116	90	112
24.	Мадонский УК	28	7	2	8	288	193	95	50	55	110
25.	Огрский УК	26	—	2	24	221	175	46	27	—	—
26.	Резекненский УК	66	3	5	10	787	575	212	97	78	135
27.	Рижский УК	62	1	1	62	685	522	163	109	50	86
28.	Талсинский УК	31	4	1	15	279	180	99	49	28	71
29.	Тукумский УК	26	14	—	4	318	215	103	77	32	74
30.	Цесисский УК	50	6	3	10	492	370	122	104	24	52
Итого		1873	137	37	524	28663	22249	6414	6404	2001	2473
						100%	77,6%	22,4%	22,3%		

* В связи с разукрупнением Кировского района г. Риги и некоторых уездов бюро ЦК КП(б) Латвии в октябре 1947 г. приняло постановление об организации Молотовского райкома г. Риги и Вилянского, Гулбенского, Краславского, Лимбажского, Огрского укомов.

СОСТАВ КОММУНИСТОВ ПО СОЦИАЛЬНОМУ ПОЛОЖЕНИЮ на 1 января 1948 года

Всего коммунистов	Из них		
	рабочих	крестьян	служащих
28663	9549	2661	16453
100%	33,3%	9,3%	57,4%

СОСТАВ КОММУНИСТОВ-СЛУЖАЩИХ ПО РОДУ ЗАНЯТИИ

на 1 января 1948 года
(в процентах)

Всего коммунистов-служащих	Всех специалистов народного хозяйства	В том числе			
		инженерно-технических работников и специалистов сельского хозяйства	медицинских работников	работников науки, просвещения, культуры и искусства	другие
100	33,5	8,5	2,6	7,9	14,5

СОСТАВ КОММУНИСТОВ ПО ОБРАЗОВАНИЮ

на 1 января 1948 года

Всего коммунистов	С высшим образованием	С незаконченными высшим образованием	Со средним образованием	С неполным средним образованием	С начальным образованием	Не имеющих начального образования	Азбучно-неграмотных	Имеющих партийно-политическое образование	
								законченное высшее	законченное среднее
28663	3148	1320	6885	7796	8394	1108	12	128	264
100%	11,0%	4,6%	24,0%	27,2%	29,3%	3,9%	0,04%	0,4%	0,9%

ВОЗРАСТНОЙ СОСТАВ КОММУНИСТОВ

на 1 января 1948 года

Всего коммунистов	До 20 лет	От 21 до 24 лет	От 25 до 30 лет	От 31 до 40 лет	От 41 до 50 лет	От 51 до 60 лет	Старше 60 лет
28663	222	2279	7266	10505	5929	2117	345
100%	0,8%	7,9%	25,3%	36,7%	20,7%	7,4%	1,2%

СОСТАВ ЧЛЕНОВ ПАРТИИ ПО ПАРТИЙНОМУ СТАЖУ

на 1 января 1948 года

Всего членов партии	До 1917 г.	С 1917 г.	С 1918 г.	С 1919 по 1923 г.	С 1924 г.	С 1925 по 1927 г.	С 1928 по 1930 г.	С 1931 по 1936 г.	С 1937 по 1940 г.	С 1941 по 1945 г.	С 1946 г.	С 1947 г.
	22249	254	313	279	849	139	808	938	1022	2477	11643	1585
100%	1,1%	1,4%	1,3%	3,8%	0,6%	3,6%	4,2%	4,6%	11,1%	52,3%	7,1%	8,7%

РАСПРЕДЕЛЕНИЕ КОММУНИСТОВ ПО ОТРАСЛЕВЫМ ПАРТИЙНЫМ ОРГАНИЗАЦИЯМ

на 1 января 1948 года

№ пп	Виды партийных организаций	Всего коммунистов	%
1.	Промышленных предприятий	4644	16,2
2.	Предприятий транспорта	2462	8,6
3.	Предприятий связи	179	0,6
4.	Строительств	547	1,9
5.	Артелей и предприятий промкооперации	296	1,0
6.	Предприятий торговли и общественного питания	1316	4,6
7.	Учебных заведений	1970	6,9
8.	Научных учреждений	112	0,4
9.	Культурно-просветительных и зрелищных учреждений	166	0,6
10.	Учреждений здравоохранения	831	2,9
11.	Первичные организации при парторганах	1115	3,9
12.	Учреждений и хозорганов (от центральных до городских включительно)	6787	23,7
13.	Учреждений сельских уездных центров	2850	9,9
14.	Совхозов	351	1,2
15.	МТС и МТМ	311	1,1
16.	Колхозов	62	0,2
17.	Сельские территориальные	3727	13,0
18.	Прочие виды	937	3,3
	Итого	28663	100

Продолжение таблицы

1	2	3	4	5	6	7	8	9	10	11	12
15.	Даугавпилсский УК	61	5	2	—	536	397	139	72	52	41
16.	Екабпилсский УК	65	4	—	11	596	452	144	116	36	45
17.	Елгавский УК	90	2	2	4	778	602	176	103	62	44
18.	Илукстский УК	54	3	—	1	432	317	115	58	41	34
19.	Краславский УК	44	6	—	—	392	301	91	56	23	27
20.	Кулдигский УК	46	2	1	9	427	315	112	84	31	30
21.	Лиепайский УК	35	7	7	—	326	217	109	48	29	11
22.	Лимбажский УК	35	5	1	—	266	207	59	37	13	9
23.	Лудзенский УК	53	—	5	—	628	498	130	123	87	45
24.	Мадонский УК	34	7	5	2	301	221	80	57	39	34
25.	Огрский УК	36	—	6	8	356	290	66	54	20	16
26.	Резекненский УК	76	12	6	—	912	653	259	156	53	94
27.	Рижский УК	77	1	—	1	774	622	152	74	35	30
28.	Талсинский УК	36	7	1	15	307	230	77	58	46	28
29.	Тукумский УК	36	8	—	3	361	288	73	79	37	6
30.	Цесисский УК	56	8	2	5	487	375	112	88	38	32
Итого		2229	110	44	221	31203	25489	5714	7257	2078	1175
						100%	81,7%	18,3%	23,2%		

СОСТАВ КОММУНИСТОВ-СЛУЖАЩИХ ПО РОДУ ЗАНЯТИЙ
на 1 января 1949 года
(в процентах)

Всего коммунистов-служащих	Всех специалистов народного хозяйства	В том числе			
		инженерно-технических работников и специалистов сельского хозяйства	медицинских работников	работников науки, просвещения, культуры и искусства	другие
100	37,0	8,7	2,8	8,7	16,8

СОСТАВ КОММУНИСТОВ ПО ОБРАЗОВАНИЮ
на 1 января 1949 года

Всего коммунистов	С высшим образованием	С незаконченным высшим образованием	Со средним образованием	С неполным средним образованием	С начальным образованием	Не имеющих начального образования	Азбучно-неграмотных	Имеющих партийно-политическое образование	
								законченное высшее	законченное среднее
31203	3349	1283	7787	8562	9405	816	1	196	458
100%	10,7%	4,1%	25,0%	27,4%	30,1%	2,6%	0,003%	0,6%	1,5%

СОСТАВ КОММУНИСТОВ ПО СОЦИАЛЬНОМУ ПОЛОЖЕНИЮ
на 1 января 1949 года

Всего коммунистов	Из них		
	рабочих	крестьян	служащих
31203	10514	3257	17432
100%	33,7%	10,4%	55,9%

ВОЗРАСТНОЙ СОСТАВ КОММУНИСТОВ
на 1 января 1949 года

Всего коммунистов	До 20 лет	От 21 до 24 лет	От 25 до 30 лет	От 31 до 40 лет	От 41 до 50 лет	От 51 до 60 лет	Старше 60 лет
31203	179	1702	8398	11261	6590	2626	447
100%	0,6%	5,5%	26,9%	36,1%	21,1%	8,4%	1,4%

СОСТАВ ПАРТИЙНОЙ ОРГАНИЗАЦИИ

на 1 января 1950 года

Всего в организации: горкомов — 5, горрайкомов — 8, укомов — 25

№ пп	Наименование партийных комитетов	Первичных парторганизаций	Кандидатских групп	Парт.-комсомольских групп	Всего ком. мунистов	Из них		Женщин	Принято в 1949 году	
						членов партии	кандидатов		в члены партии	в кандидаты
1.	Вентспилский ГК	33	—	—	534	445	89	144	37	48
2.	Даугавпилский ГК	85	—	—	1250	1060	190	329	104	97
3.	Елгавский ГК	43	1	—	545	455	90	133	53	49
4.	Лиепайский ГК	80	1	1	1574	1317	257	441	67	70
5.	Рижский ГК	868	1	—	17741	15276	2465	5052	949	772
в том числе:										
	Кировский РК	292	—	—	6260	5464	796	1859	312	193
	Красноармейский РК	64	—	—	1091	930	161	333	84	62
	Ленинский РК	56	—	—	1018	847	171	299	72	80
	Молотовский РК	63	—	—	1221	1014	207	339	56	64
	Московский РК	86	—	—	1868	1623	245	467	115	80
	Пролетарский РК	118	—	—	2847	2451	396	867	117	129
	Сталинский РК	139	—	—	2875	2445	430	743	157	145
	Юрмальский РК	44	—	—	454	413	41	139	25	14
6.	Айзпутский УК	52	11	5	388	267	121	92	33	85
7.	Алуксненский УК	37	6	3	351	259	92	68	41	71
8.	Бауский УК	51	6	5	471	363	108	66	40	69
9.	Валкский УК	47	3	—	386	296	90	91	44	62
10.	Валмиерский УК	61	7	—	543	425	118	120	41	62
11.	Вентспилский УК	36	8	6	350	236	114	50	40	74
12.	Вияльский УК	38	3	2	387	293	94	73	35	50
13.	Виянский УК	35	2	5	256	206	50	42	24	30
14.	Гулбенский УК	33	4	—	401	300	101	63	32	76
15.	Даугавпилский УК	75	8	2	608	454	154	81	67	95
16.	Екабпилский УК	70	5	3	673	531	142	134	81	80
17.	Елгавский УК	109	5	1	912	716	196	140	100	129
18.	Илукстский УК	62	7	1	475	375	100	67	48	38
19.	Краславский УК	63	6	2	506	381	125	73	64	94
20.	Кулдигский УК	53	2	1	473	364	109	88	43	49
21.	Лиепайский УК	44	8	2	379	266	113	65	25	32
22.	Лимбажский УК	34	9	2	310	230	80	59	21	48
23.	Лудзенский УК	66	3	4	691	539	152	129	61	92
24.	Мадонский УК	40	7	3	349	266	83	74	40	44
25.	Огрский УК	53	3	12	444	346	98	78	31	63
26.	Резекненский УК	102	14	3	1033	764	269	188	105	104
27.	Рижский УК	88	—	2	886	717	169	183	66	88
28.	Талсинский УК	44	4	3	349	260	89	68	48	61
29.	Тукумский УК	47	9	—	414	319	95	94	36	59
30.	Цесисский УК	61	13	3	545	422	123	104	50	80
Итого		2510	155	71	34224	28148	6076	8389	2426	2771
					100%	82,2%	17,8%	24,5%		

СОСТАВ КОММУНИСТОВ ПО СОЦИАЛЬНОМУ ПОЛОЖЕНИЮ

на 1 января 1950 года

Всего коммунистов	Из них		
	рабочих	крестьян	служащих
34224	11356	3772	19096
100%	33,2%	11,0%	55,8%

СОСТАВ КОММУНИСТОВ-СЛУЖАЩИХ ПО РОДУ ЗАНЯТИЙ

на 1 января 1950 года

(в процентах)

Всего коммунистов-служащих	Всех специалистов народного хозяйства	В том числе			
		инженерно-технических работников и специалистов сельского хозяйства	медицинских работников	работников науки, просвещения, культуры и искусства	другие
100	39,4	8,0	2,8	9,4	19,2

СОСТАВ КОММУНИСТОВ ПО ОБРАЗОВАНИЮ

на 1 января 1950 года

Всего коммунистов	С высшим образованием	С незаконченным высшим образованием	Со средним образованием	С неполным средним образованием	С начальным образованием	Не имеющих начального образования	Азбучно-неграмотных	Имеющих партийно-политическое образование		Имеющих ученую степень	
								законченное высшее	законченное среднее	доктора наук	кандидата наук
34224	3608	1619	8411	9649	9831	1105	1	185	676	5	19
100%	10,5%	4,7%	24,6%	28,2%	28,7%	3,2%	0,002%	0,5%	2,0%	0,01%	0,05%

Продолжение таблицы

1	2	3	4	5	6	7	8	9	10	11
60.	Цесисский РК	41	16	—	467	320	147	113	30	92
61.	Элейский РК	30	5	—	326	214	112	58	25	54
62.	Эргльский РК	15	3	—	143	100	43	21	12	25
63.	Яунелгавский РК	10	5	1	143	108	35	—	3	9
Итого		2633	306	108	37276	29937	7339	9699	2388	4081
						100%	80,3%	19,7%	26,0%	

* В январе 1950 г. в связи с районированием сельской местности ЦК КП(б) Латвии образовал сельские районные комитеты партии.
 ** По некоторым райкомам данных нет. Общее количество указано по статотчету ЦК КП(б) Латвии.

СОСТАВ КОММУНИСТОВ ПО СОЦИАЛЬНОМУ ПОЛОЖЕНИЮ на 1 января 1951 года

Всего коммунистов	Из них		
	рабочих	крестьян	служащих
37276	12060	4662	20554
100%	32,4%	12,5%	55,1%

СОСТАВ КОММУНИСТОВ-СЛУЖАЩИХ ПО РОДУ ЗАНЯТИИ на 1 января 1951 года (в процентах)

Всего коммунистов-служащих	Всех специалистов народного хозяйства	В том числе			
		инженерно-технических работников и специалистов сельского хозяйства	медицинских работников	работников науки, просвещения, культуры и искусства	другие
100	40,1	7,6	2,9	9,3	20,3

СОСТАВ КОММУНИСТОВ ПО ОБРАЗОВАНИЮ на 1 января 1951 года

Всего коммунистов	С высшим образованием	С незакончен-ным высшим об-разованием	Со средним образованием	С неполным средним об-разованием	С начальным образованием	Не имеющих начального образования	Азучно-неграмотных	Имеющих партийно-политическое образование		Имеющих ученую степень	
								закон-ченное высшее	закон-ченное среднее	доктора наук	канди-дата наук
37276	3835	1970	8666	10965	10925	915	—	203	866	16	38
100%	10,3%	5,3%	23,2%	29,4%	29,3%	2,5%	—	0,5%	2,3%	0,04%	0,1%

ВОЗРАСТНОЙ СОСТАВ КОММУНИСТОВ на 1 января 1951 года

Всего комму-нистов	До 20 лет	От 21 до 24 лет	От 25 до 30 лет	От 31 до 40 лет	От 41 до 50 лет	От 51 до 60 лет	Старше 60 лет
37276	301	1732	8891	13569	8470	3607	706
100%	0,8%	4,6%	23,9%	36,4%	22,7%	9,7%	1,9%

СОСТАВ ЧЛЕНОВ ПАРТИИ ПО ПАРТИЙНОМУ СТАЖУ на 1 января 1951 года

Всего членов партии	До 1917 г.	С 1917 г.	С 1918 по 1923 г.	С 1924 г.	С 1925 по 1936 г.	С 1937 по 1940 г.	С 1941 по 1945 г.	С 1946 г.	С 1947 г.	С 1948 г.	С 1949 г.	С 1950 г.
29937	235	308	1192	165	2889	2665	12245	1706	2202	1923	2198	2209
100%	0,8%	1,0%	3,9%	0,6%	9,7%	8,9%	40,9%	5,7%	7,4%	6,4%	7,3%	7,4%

Продолжение таблицы

1	2	3	4	5	6	7	8	9	10	11
42.	Мадонский РК	34	2	—	308	217	91	—	35	57
43.	Малтский РК	25	3	3	259	190	69	52	41	44
44.	Неретский РК	17	1	—	169	121	48	—	20	30
45.	Огрский РК	47	2	—	381	295	86	96	33	39
46.	Плявиньский РК	24	3	5	199	150	49	—	19	26
47.	Прейльский РК	27	8	—	302	189	113	—	30	75
48.	Приекульский РК	14	3	2	143	110	33	—	19	21
49.	Резекненский РК	82	11	2	917	690	227	213	122	130
50.	Рижский РК	51	2	1	570	462	108	—	42	59
51.	Руиенский РК	20	3	—	182	146	36	52	23	17
52.	Салдусский РК	30	5	—	294	216	78	61	23	50
53.	Саулкрастский РК	30	5	—	274	179	95	—	38	69
54.	Сигулдский РК	29	4	1	266	200	66	72	15	25
55.	Скрундский РК	17	4	5	162	112	50	—	17	33
56.	Смилтенский РК	25	2	—	203	153	50	58	25	30
57.	Талсинский РК	35	4	2	321	245	76	92	48	48
58.	Тукумский РК	39	5	—	327	247	80	86	30	47
59.	Цесвайнский РК	14	8	2	164	115	49	31	22	29
60.	Цесисский РК	53	9	—	525	371	154	154	61	87
61.	Элейский РК	38	2	—	384	273	111	74	65	59
62.	Эргльский РК	19	5	1	165	112	53	41	22	37
63.	Яунелгавский РК	18	3	1	155	120	35	34	14	21
Итого		3018	252	72	40294	32395	7899	11169	3243	4185
					100%	80,4%	19,6%	27,7%		

СОСТАВ КОММУНИСТОВ ПО СОЦИАЛЬНОМУ ПОЛОЖЕНИЮ
на 1 января 1952 года

Всего коммунистов	Из них		
	рабочих	крестьян	служащих и всех остальных
40294	13423	5374	21497
100%	33,3%	13,3%	53,4%

СОСТАВ КОММУНИСТОВ-СЛУЖАЩИХ ПО РОДУ ЗАНЯТИЙ
на 1 января 1952 года
(в процентах)

Всего коммунистов-служащих	Всех специалистов народного хозяйства	В том числе			
		инженерно-технических работников и специалистов сельского хозяйства	медицинских работников	работников науки, просвещения, культуры и искусства	другие
100	40,9	8,3	3,1	9,8	19,7

СОСТАВ КОММУНИСТОВ ПО ОБРАЗОВАНИЮ
на 1 января 1952 года

Всего коммунистов	С высшим образованием	С незаконченным высшим образованием	Со средним образованием	С неполным средним образованием	С начальным образованием	Не имеющих начального образования	Азбучно-неграмотных	Имеющих партийно-политическое образование		Имеющих ученую степень	
								законченное высшее	законченное среднее	доктора наук	кандидата наук
40294	4045	2004	9513	12011	11594	1126	1	190	1029	15	77
100%	10,0%	5,0%	23,6%	29,8%	28,8%	2,8%	0,002%	0,5%	2,6%	0,03%	0,2%

* По некоторым райкомам данных нет. Общее количество указано по статотчету ЦК КП(б) Латвии.

Продолжение таблицы

1	2	3	4	5	6	7	8	9	10	11
15.	Крустпилсский РК	34	4	—	338	253	85	83	39	42
16.	Ливанский РК	18	6	—	181	127	54	45	30	28
17.	Лудзенский РК	45	1	—	384	301	83	93	36	28
18.	Малтский РК	29	5	1	275	191	84	60	20	47
19.	Неретский РК	17	2	—	176	120	56	50	13	18
20.	Прейльский РК	32	6	—	286	212	74	80	44	20
21.	Резекненский РК	86	11	2	920	722	198	228	82	50
Итого		817	80	13	7856	6185	1671	1966	772	738

Лиепайская область

1.	Вентспилсский РК	44	1	—	627	525	102	205	54	46
2.	Лиепайский РК	94	—	—	1669	1373	296	533	92	112
3.	Айзпутский РК	30	2	1	255	197	58	77	25	33
4.	Алсунгский РК	22	1	1	157	116	41	38	20	12
5.	Аулский РК	29	4	—	221	173	48	62	34	29
6.	Вентспилсский РК	28	2	—	229	176	53	69	18	20
7.	Добельский РК	44	12	—	455	326	129	122	45	79
8.	Дундагский РК	21	6	—	204	147	57	46	24	27
9.	Кандавский РК	34	8	—	255	186	69	70	44	36
10.	Кулдигский РК	41	—	1	258	201	57	85	28	26
11.	Лиепайский РК	39	5	—	319	236	83	93	28	47
12.	Пиекульский РК	14	4	3	170	127	43	61	8	15
13.	Салдусский РК	33	4	—	298	222	76	74	27	41
14.	Скрундский РК	19	5	5	165	119	46	29	18	13
15.	Талсинский РК	38	4	1	336	262	74	92	36	40
16.	Тукумский РК	41	6	1	339	275	64	100	43	31
Итого		571	64	13	5957	4661	1296	1756	544	607

Всего по республике 3243 231 49 42179 34911 7268 12449 3344 3259

100% 82,8% 17,2% 29,5%

СОСТАВ КОММУНИСТОВ ПО СОЦИАЛЬНОМУ ПОЛОЖЕНИЮ
на 1 января 1953 года

Всего коммунистов	Из них		
	рабочих	крестьян	служащих и всех остальных
42179	13184	5579	23416
100%	31,3%	13,2%	55,5%

СОСТАВ КОММУНИСТОВ-СЛУЖАЩИХ ПО РОДУ ЗАНЯТИИ
на 1 января 1953 года
(в процентах)

Всего коммунистов-служащих	Всех специалистов народного хозяйства	В том числе				другие
		инженерно-технических работников и специалистов сельского хозяйства	медицинских работников	работников науки, просвещения, культуры и искусства		
100	42,9	8,8	3,0	10,2	20,9	

СОСТАВ КОММУНИСТОВ ПО ОБРАЗОВАНИЮ
на 1 января 1953 года

Всего коммунистов	С высшим образованием	С незаконченным высшим образованием	Со средним образованием	С неполным средним образованием	С начальным образованием	Не имеющих начального образования	Азбучно-неграмотных	Имеющих партийно-политическое образование		Имеющих ученую степень	
								законченное высшее	законченное среднее	доктора наук	кандидата наук
42179	4524	1920	10414	11576	12403	1342	—	218	1264	26	118
100%	10,7%	4,6%	24,7%	27,4%	29,4%	3,2%	—	0,5%	3,0%	0,06%	0,3%

* В связи с образованием трех областей в составе республики ЦК КП(б) Латвии в апреле 1952 г. принял решение об организации обкомов партии.

Продолжение таблицы

1	2	3	4	5	6	7	8	9	10	11
58.	Талсинский РК	40	—	1	340	299	41	95	43	16
59.	Тукумский РК	46	—	—	338	301	37	105	46	27
60.	Цесвайнский РК	21	2	—	157	137	20	35	23	22
61.	Цесисский РК	61	1	1	514	456	58	160	97	27
62.	Элейский РК	37	1	—	436	380	56	110	65	9
63.	Эргльский РК	24	—	—	146	128	18	40	17	8
64.	Яунелгавский РК	19	—	—	159	140	19	31	22	12
Итого		3306	86	51	42735	39077	3658	12695	4560	1650
					100%	91,4%	8,6%	29,7%		

* В апреле 1953 г. постановлением ЦК КП Латвии ликвидированы обкомы партии и создан Резекненский городской комитет партии.

СОСТАВ КОММУНИСТОВ ПО СОЦИАЛЬНОМУ ПОЛОЖЕНИЮ
на 1 января 1954 года

Всего коммунистов	Из них		
	рабочих	крестьян	служащих и всех остальных
42735	11820	7312	23603
100%	27,7%	17,1%	55,2%

СОСТАВ КОММУНИСТОВ-СЛУЖАЩИХ ПО РОДУ ЗАНЯТИЙ
на 1 января 1954 года
(в процентах)

Всего коммунистов-служащих	Всех специалистов народного хозяйства	В том числе			
		инженерно-технических работников и специалистов сельского хозяйства	медицинских работников	работников науки, просвещения, культуры и искусства	другие
100	43,2	9,3	3,1	10,6	20,2

СОСТАВ КОММУНИСТОВ ПО ОБРАЗОВАНИЮ
на 1 января 1954 года

Всего коммунистов	С высшим образованием	С незакончен-ным высшим образованием	Со средним образованием	С неполным средним образованием	С начальным образованием	Не имеющих начального образования, а	Азбучно-неграмотных	Имеющих партийно-политическое образование		Имеющих ученую степень	
								закончен-ное высшее	закончен-ное среднее	доктора наук	кандидата наук
42735	4908	1923	10056	12116	12489	1243	—	178	1271	13	119
100%	11,5%	4,5%	23,5%	28,4%	29,2%	2,9%	—	0,4%	3,0%	0,03%	0,3%

ВОЗРАСТНОЙ СОСТАВ КОММУНИСТОВ
на 1 января 1954 года

Всего коммунистов	До 20 лет	От 21 до 24 лет	От 25 до 30 лет	От 31 до 40 лет	От 41 до 50 лет	От 51 до 60 лет	Старше 60 лет
42735	151	1960	9271	14994	10202	4955	1202
100%	0,3%	4,6%	21,7%	35,1%	23,9%	11,6%	2,8%

СОСТАВ ЧЛЕНОВ ПАРТИИ ПО ПАРТИЙНОМУ СТАЖУ
на 1 января 1954 года

Всего членов партии	До 1917 г.	С 1917 г.	С 1918 по 1923 г.	С 1924 г.	С 1925 по 1936 г.	С 1937 по 1940 г.	С 1941 по 1945 г.	С 1946 по 1948 г.	С 1949 по 1950 г.	С 1951 г.	С 1952 г.	С 1953 г.
39077	263	248	1124	153	3048	2452	11369	5697	4216	3073	3352	4082
100%	0,7%	0,6%	2,9%	0,4%	7,8%	6,3%	29,0%	14,6%	10,8%	7,9%	8,6%	10,4%

СОСТАВ ПАРТИЙНОЙ ОРГАНИЗАЦИИ

на 1 января 1955 года

Всего в организации: горкомов — 6, горрайкомов — 8, райкомов — 58

№ пп	Наименование партийных комитетов	Первичных партийных организаций	Кандидатских групп	Всего ком-мунистов	Из них		Женщин	Принято в 1954 году	
					часов партии	кандидатов		в часы партии	в кандидаты
1.	Вентспилский ГК	46	—	639	603	36	204	41	27
2.	Даугавпилский ГК	95	—	1605	1513	92	459	51	71
3.	Елгавский ГК	57	—	856	778	78	241	44	51
4.	Лиепайский ГК	87	—	1573	1428	145	472	88	115
5.	Резекненский ГК	46	—	609	533	76	170	35	55
6.	Рижский ГК	1014	—	22366	21294	1072	7007	713	702
	в том числе:								
	Кировский РК	335	—	7045	6832	213	2322	163	122
	Красноармейский РК	73	—	1578	1482	96	484	36	54
	Ленинский РК	68	—	1453	1337	116	517	74	86
	Молотовский РК	86	—	2019	1934	85	579	93	67
	Московский РК	93	—	2325	2216	109	647	66	86
	Пролетарский РК	137	—	3700	3477	223	1176	144	140
	Сталинский РК	151	—	3594	3405	189	1078	114	121
	Юрмальский РК	68	—	534	508	26	188	12	11
7.	Абресский РК	32	—	250	222	28	56	22	18
8.	Айзпутский РК	36	2	268	224	44	81	27	36
9.	Акнистский РК	20	1	174	137	37	42	20	35
10.	Алойский РК	30	2	207	177	30	57	11	16
11.	Алсунгский РК	22	1	164	144	20	34	17	16
12.	Алуксненский РК	28	—	242	204	38	80	7	24
13.	Апский РК	21	3	167	135	32	42	12	27
14.	Ауцкий РК	30	2	275	220	55	81	27	42
15.	Балвский РК	30	1	275	230	45	68	15	29
16.	Балдонский РК	27	2	208	181	27	54	16	25
17.	Бауский РК	53	—	413	376	37	81	18	25
18.	Валкский РК	39	—	287	262	25	80	18	18
19.	Валмиерский РК	54	2	496	457	39	127	28	24
20.	Вараклянский РК	20	1	169	145	24	42	11	16
21.	Вентспилский РК	30	2	248	219	29	67	18	17
22.	Вилянский РК	33	1	270	231	39	67	30	31
23.	Гауенский РК	25	4	187	147	40	61	23	32
24.	Гривский РК	37	1	317	294	23	75	17	13
25.	Гулбенский РК	38	1	339	307	32	84	29	19
26.	Дагдский РК	41	2	282	240	42	63	17	29
27.	Даугавпилский РК	45	2	379	346	33	73	22	23
28.	Добельский РК	60	—	540	463	77	153	48	62
29.	Дундагский РК	28	1	222	185	37	63	35	32
30.	Екабпилский РК	42	—	291	265	26	92	22	16
31.	Елгавский РК	48	—	437	384	53	118	17	28
32.	Зилупский РК	41	2	338	300	38	51	28	19
33.	Илукстский РК	31	1	201	179	22	49	16	24
34.	Кандавский РК	42	2	259	214	45	83	29	40

Продолжение таблицы

1	2	3	4	5	6	7	8	9	10
35.	Карсавский РК	37	3	324	262	62	80	32	45
36.	Краславский РК	72	1	565	508	57	132	35	51
37.	Крустпилский РК	41	—	322	292	30	77	17	18
38.	Кулдигский РК	36	1	265	233	32	88	23	21
39.	Ливанский РК	29	1	209	171	38	47	16	29
40.	Лиепайский РК	39	3	340	285	55	97	36	43
41.	Лимбажский РК	39	2	305	262	43	93	24	35
42.	Лудзенский РК	47	—	382	348	34	102	21	19
43.	Мадонский РК	40	2	349	313	36	114	39	32
44.	Малтский РК	35	4	287	250	37	69	19	29
45.	Неретский РК	26	1	191	159	32	53	28	26
46.	Огрский РК	45	4	461	410	51	135	35	36
47.	Плявиньский РК	35	2	253	221	32	73	26	30
48.	Прейльский РК	37	1	274	237	37	64	20	26
49.	Приекульский РК	27	3	226	184	42	101	21	31
50.	Резекненский РК	49	2	352	319	33	86	18	15
51.	Рижский РК	56	—	578	542	36	141	22	16
52.	Руиенский РК	30	4	238	195	43	87	21	36
53.	Салдусский РК	39	1	321	289	32	80	19	20
54.	Саулкрастский РК	41	—	316	281	35	77	19	26
55.	Сигулдский РК	39	2	282	257	25	92	19	18
56.	Скрундский РК	25	1	173	153	20	41	16	14
57.	Смилтенский РК	29	2	215	192	23	68	23	14
58.	Талсинский РК	45	—	352	318	34	99	25	28
59.	Тукумский РК	49	1	370	325	45	114	28	36
60.	Цесвайнский РК	21	3	201	155	46	54	13	40
61.	Цесисский РК	68	—	569	509	60	171	28	33
62.	Элейский РК	40	1	460	395	65	105	19	25
63.	Эргльский РК	24	1	189	148	41	60	9	31
64.	Яунелгавский РК	21	—	183	157	26	30	13	21
Итого		3489	82	45105	41407	3698	13208	2256	2601
				100%	91,8%	8,2%	29,3%		

СОСТАВ КОММУНИСТОВ ПО СОЦИАЛЬНОМУ ПОЛОЖЕНИЮ

на 1 января 1955 года

Всего коммунистов	Из них		
	рабочих	крестьян	служащих и всех остальных
45105	14046	6320	24739
100%	31,1%	14,0%	54,9%

СОСТАВ КОММУНИСТОВ-СЛУЖАЩИХ ПО РОДУ ЗАНЯТИЙ
на 1 января 1955 года
(в процентах)

Всего коммунистов-служащих	Всех специалистов народного хозяйства	В том числе						
		инженерно-технических работников	специалистов сельского хозяйства	медицинских работников	работников науки	работников просвещения	работников культурно-просветительных учреждений, искусства, литературы	другие
100	37,7	11,9	1,4	4,2	0,9	8,0	3,0	8,3

СОСТАВ КОММУНИСТОВ ПО ОБРАЗОВАНИЮ
на 1 января 1955 года

Всего коммунистов	С высшим образованием	С незаконченным высшим образованием	Со средним образованием	С неполным средним образованием	С начальным образованием	Не имеющих начального образования	Имеющих ученую степень	
							доктора наук	кандидата наук
45105	5357	2360	10330	12643	13619	796	11	182
100%	11,9%	5,2%	22,9%	28,0%	30,2%	1,8%	0,02%	0,4%

ВОЗРАСТНОЙ СОСТАВ КОММУНИСТОВ
на 1 января 1955 года

Всего коммунистов	До 20 лет	От 21 до 25 лет	От 26 до 30 лет	От 31 до 40 лет	От 41 до 50 лет	От 51 до 60 лет	Старше 60 лет
45105	121	2973	8427	15522	11017	5473	1572
100%	0,3%	6,6%	18,7%	34,4%	24,4%	12,1%	3,5%

СОСТАВ ЧЛЕНОВ ПАРТИИ ПО ПАРТИЙНОМУ СТАЖУ
на 1 января 1955 года

Всего членов партии	До 1917 г.	С 1917 г.	С 1918 по 1923 г.	С 1924 г.	С 1925 по 1936 г.	С 1937 по 1940 г.	С 1941 по 1945 г.	С 1946 по 1948 г.	С 1949 по 1951 г.	С 1952 г.	С 1953 г.	С 1954 г.
41407	222	280	1153	145	3029	2502	11424	5705	7142	3337	4450	2018
100%	0,5%	0,7%	2,8%	0,4%	7,3%	6,0%	27,6%	13,8%	17,2%	8,1%	10,7%	4,9%

РАСПРЕДЕЛЕНИЕ КОММУНИСТОВ ПО ОТРАСЛЕВЫМ ПАРТИЙНЫМ ОРГАНИЗАЦИЯМ
на 1 января 1955 года

№ пп	Виды партийных организаций	Всего коммунистов	%
1.	Промышленных предприятий	10483	23,2
2.	Предприятий транспорта в том числе железнодорожного	3586 2103	7,9 —
3.	Предприятий связи	407	0,9
4.	Строительств	837	1,8
5.	Предприятий торговли и общественного питания	1430	3,2
6.	Учебных заведений	3519	7,8
7.	Научных учреждений	339	0,8
8.	Культурно-просветительных и зрелищных учреждений	387	0,9
9.	Лечебных учреждений	1190	2,6
10.	Учреждений, организаций, хозорганов (от центральных до городских включительно)	8690	19,3
11.	Учреждений сельских районных центров	4783	10,6
12.	Совхозов	627	1,4
13.	Машинно-тракторных и специализированных станций	1595	3,5
14.	Колхозов в том числе рыболовецких	5688 155	12,6 —
15.	Сельские территориальные	609	1,4
16.	Прочие виды	935	2,1
	Итого	45105	100

Продолжение таблицы

1	2	3	4	5	6	7	8	9	10
12.	Алуксненский РК	29	8	252	208	44	90	30	41
13.	Апский РК	23	4	194	159	35	49	29	37
14.	Ауцский РК	33	1	292	241	51	91	40	38
15.	Балвский РК	36	1	319	254	65	78	30	60
16.	Балдонский РК	30	2	246	207	39	72	22	32
17.	Бауский РК	56	1	437	395	42	100	27	35
18.	Валкский РК	35	2	361	296	65	112	21	59
19.	Валмиерский РК	57	2	529	471	58	142	25	49
20.	Вараклянский РК	25	2	185	150	35	45	17	25
21.	Вентспилсский РК	33	1	275	234	41	78	21	36
22.	Вилянский РК	35	5	323	257	66	83	24	61
23.	Гауенский РК	31	2	244	179	65	84	32	56
24.	Гривский РК	35	—	321	285	36	77	16	34
25.	Гулбенский РК	40	3	383	311	72	101	25	56
26.	Дагдский РК	43	1	308	263	45	68	30	39
27.	Даугавпилсский РК	43	1	392	343	49	80	18	40
28.	Добельский РК	60	2	575	495	80	176	58	60
29.	Дундагский РК	27	—	236	198	38	75	24	29
30.	Екабпилсский РК	41	3	321	271	50	109	20	41
31.	Елгавский РК	48	—	487	404	83	132	38	77
32.	Зилупский РК	44	—	380	325	55	81	22	44
33.	Илукетский РК	30	1	214	194	20	48	21	18
34.	Кандавский РК	46	2	292	232	60	94	25	43
35.	Карсавский РК	36	3	381	294	87	97	34	72
36.	Краславский РК	73	—	591	537	54	144	39	39
37.	Крустпилсский РК	37	—	375	313	62	113	18	55
38.	Кулдигский РК	38	1	316	259	57	107	27	49
39.	Ливанский РК	33	2	240	203	37	58	30	27
40.	Лиепайский РК	37	2	361	300	61	118	35	45
41.	Лимбажский РК	35	—	315	283	32	98	25	23
42.	Лудзенский РК	45	—	407	361	46	103	29	40
43.	Мадонский РК	41	—	367	330	37	114	25	32
44.	Малтский РК	36	2	336	269	67	95	22	60
45.	Неретский РК	29	2	224	172	52	67	26	45
46.	Огрский РК	48	2	504	413	91	143	33	65
47.	Плявиньский РК	39	—	279	237	42	80	29	36
48.	Прейльский РК	35	5	328	267	61	84	27	53
49.	Приекульский РК	30	1	260	210	50	114	33	43
50.	Резекненский РК	52	—	384	327	57	101	18	43
51.	Рижский РК	58	—	642	585	57	163	23	42
52.	Руенский РК	34	5	293	218	75	119	25	58
53.	Салдусский РК	41	3	352	292	60	94	25	54
54.	Саулкрастский РК	41	—	346	302	44	91	24	34
55.	Сигулдский РК	38	3	321	275	46	111	21	42
56.	Скрундский РК	28	2	188	157	31	47	16	26
57.	Смилтенский РК	35	—	232	204	28	76	20	26
58.	Талсинский РК	46	5	388	334	54	101	29	48
59.	Тукумский РК	53	1	432	369	63	137	37	58
60.	Цесвайнский РК	25	3	238	190	48	65	42	43
61.	Цесисский РК	70	—	615	560	55	174	50	50
62.	Элейский РК	36	—	467	381	86	114	36	51
63.	Эргльский РК	24	2	210	171	39	72	30	34
64.	Яунелгавский РК	22	1	192	159	33	50	17	24
Итого		3541	95	48548	44041	4507	14427	2706	3676
				100%	90,7%	9,3%	29,7%		

СОСТАВ КОММУНИСТОВ ПО СОЦИАЛЬНОМУ ПОЛОЖЕНИЮ

на 1 января 1956 года

Всего коммунистов	Из них		
	рабочих	крестьян	служащих и всех остальных
48548	15205	7229	26114
100%	31,3%	14,9%	53,8%

СОСТАВ КОММУНИСТОВ-СЛУЖАЩИХ ПО РОДУ ЗАНЯТИИ

на 1 января 1956 года

(в процентах)

Всего коммунистов-служащих	Всех специалистов народного хозяйства	В том числе						
		инженерно-технических работников	специалистов сельского хозяйства	медицинских работников	работников науки	работников просвещения	работников культуры, просветительных учреждений, искусства, литературы	другие
100	39,9	14,4	1,0	4,2	0,7	8,8	3,3	7,5

СОСТАВ КОММУНИСТОВ ПО ОБРАЗОВАНИЮ

на 1 января 1956 года

Всего коммунистов	С высшим образованием	С незаконченным высшим образованием	Со средним образованием	С полным средним образованием	С начальным образованием	Не имеющих начального образования	Имеющих ученую степень	
							доктора наук	кандидата наук
48548	5775	2430	11480	13657	14276	930	25	212
100%	11,9%	5,0%	23,7%	28,1%	29,4%	1,9%	0,05%	0,4%

СОСТАВ КОММУНИСТОВ ПО СОЦИАЛЬНОМУ ПОЛОЖЕНИЮ
на 1 января 1957 года

Всего коммунистов	Из них		
	рабочих	крестьян	служащих и всех остальных
53948	17172	8785	27991
100%	31,8%	16,3%	51,9%

СОСТАВ КОММУНИСТОВ-СЛУЖАЩИХ ПО РОДУ ЗАНЯТИЙ
на 1 января 1957 года
(в процентах)

Всего коммунистов-служащих	Всех специалистов народного хозяйства	В том числе						
		инженерно-технических работников	специалистов сельского хозяйства	медицинских работников	работников науки	работников просвещения	работников культурно-просветительных учреждений, искусства, литературы	Другие
100	44,1	16,8	1,0	4,6	0,6	9,7	3,5	7,9

СОСТАВ КОММУНИСТОВ ПО ОБРАЗОВАНИЮ
на 1 января 1957 года

Всего коммунистов	С высшим образованием	С незаконченными высшим образованием	Со средним образованием	С полным средним образованием	С начальным образованием	Не имеющих начального образования	Имеющих ученую степень	
							доктора наук	кандидата наук
53948	6479	2622	12835	15355	15692	965	30	234
100%	12,0%	4,9%	23,8%	28,4%	29,1%	1,8%	0,05%	0,4%

ВОЗРАСТНОЙ СОСТАВ КОММУНИСТОВ
на 1 января 1957 года

Всего коммунистов	До 20 лет	От 21 до 25 лет	От 26 до 30 лет	От 31 до 40 лет	От 41 до 50 лет	От 51 до 60 лет	Старше 60 лет
53948	176	3118	10684	17608	13094	7022	2246
100%	0,3%	5,8%	19,8%	32,6%	24,3%	13,0%	4,2%

СОСТАВ ЧЛЕНОВ ПАРТИИ ПО ПАРТИЙНОМУ СТАЖУ
на 1 января 1957 года

Всего членов партии	До 1917 г.	С 1917 г.	С 1918 по 1923 г.	С 1924 г.	С 1925 по 1936 г.	С 1937 по 1940 г.	С 1941 по 1945 г.	С 1946 по 1948 г.	С 1949 по 1951 г.	С 1952 по 1953 г.	С 1954 по 1955 г.	С 1956 г.
48453	262	298	1207	155	3363	2750	11707	5681	7139	7790	4976	3125
100%	0,5%	0,6%	2,5%	0,3%	6,9%	5,7%	24,2%	11,7%	14,7%	16,1%	10,3%	6,5%

РАСПРЕДЕЛЕНИЕ КОММУНИСТОВ ПО ОТРАСЛЕВЫМ ПАРТИЙНЫМ ОРГАНИЗАЦИЯМ
на 1 января 1957 года

№ пп	Виды партийных организаций	Всего коммунистов	%
1.	Промышленных предприятий	13371	24,8
2.	Предприятий транспорта в том числе железнодорожного	3966 2244	7,4 —
3.	Предприятий связи	492	0,9
4.	Строительств	880	1,6
5.	Предприятий торговли и общественного питания	827	1,5
6.	Учебных заведений	3955	7,3
7.	Научных учреждений	292	0,5
8.	Культурно-просветительных и зрелищных учреждений	368	0,7
9.	Лечебных учреждений	1345	2,5
10.	Учреждений, организаций, хозорганов (от центральных до городских включительно)	9179	17,0
11.	Учреждений сельских районных центров	4779	8,9
12.	Совхозов	1078	2,0
13.	Машинно-тракторных и специализированных станций	2077	3,9
14.	Колхозов в том числе рыболовецких	8855 232	16,4 —
15.	Сельские территориальные	318	0,6
16.	Прочие виды	2166	4,0
Итого		53948	100

Продолжение таблицы

1	2	3	4	5	6	7	8	9	10
7.	Юрмальский РК	58	—	590	566	24	211	13	18
8.	Абренский РК	36	2	409	342	67	115	76	57
9.	Айзпутский РК	46	1	460	370	90	150	43	70
10.	Алуксненский РК	63	1	528	448	80	164	75	59
11.	Ауцский РК	37	—	400	328	72	123	48	59
12.	Балвский РК	46	1	423	339	84	102	55	71
13.	Балдонский РК	33	2	345	278	67	116	36	58
14.	Бауский РК	72	—	634	524	110	152	67	82
15.	Валкский РК	42	—	461	389	72	152	49	47
16.	Валмиерский РК	57	—	582	513	69	158	47	51
17.	Вентспилский РК	39	—	395	343	52	115	40	34
18.	Вилянский РК	59	4	542	463	79	131	79	73
19.	Гулбенский РК	60	2	570	497	73	168	66	61
20.	Дагдский РК	51	2	411	340	71	105	50	59
	Даугавпилсский РК	71	—	774	671	103	169	78	77
21.	Добельский РК	62	—	676	589	87	194	61	72
22.	Екабпилсский РК	86	5	898	710	178	287	109	143
23.	Елгавский РК	77	—	949	817	132	243	115	103
24.	Зилупский РК	38	1	400	358	42	74	28	37
25.	Илукстский РК	49	2	468	385	83	141	59	72
26.	Кандавский РК	48	1	352	303	49	126	48	38
27.	Карсавский РК	41	2	440	381	59	102	61	43
28.	Краславский РК	72	—	640	567	73	145	48	43
29.	Крустпилсский РК	40	—	457	395	62	138	48	49
30.	Кулдигский РК	50	1	494	433	61	166	67	47
31.	Ливанский РК	39	—	301	248	53	64	38	43
32.	Лиепайский РК	35	2	394	341	53	132	44	42
33.	Лимбажский РК	62	—	690	597	93	224	113	78
34.	Лудзенский РК	43	—	503	451	52	131	54	34
35.	Мадонский РК	65	2	664	579	85	221	80	63
36.	Малтский РК	43	—	418	354	64	112	56	53
37.	Огрский РК	52	1	542	470	72	166	64	67
38.	Плявиньский РК	44	2	391	317	74	133	51	59
39.	Прейльский РК	48	—	410	353	57	103	47	49
40.	Приекульский РК	37	—	343	299	44	136	57	38
41.	Рижский РК	82	—	1032	937	95	290	96	81
42.	Руиенский РК	40	3	367	296	71	151	48	58
43.	Салдусский РК	42	—	426	363	63	118	38	45
44.	Сигулдский РК	65	—	591	525	66	192	75	60
45.	Скрундский РК	31	1	257	214	43	71	48	32
46.	Смилтенский РК	51	5	484	388	96	184	58	76
47.	Талсинский РК	73	1	718	626	92	198	85	79
48.	Тукумский РК	54	—	572	476	96	197	57	83
49.	Цесисский РК	72	—	703	631	72	217	78	47
50.	Эргльский РК	37	1	339	291	48	126	45	37
Итого		3689	48	57305	52167	5138	16588	4203	3988
				100%	91,0%	9,0%	28,9%		

СОСТАВ КОММУНИСТОВ ПО СОЦИАЛЬНОМУ ПОЛОЖЕНИЮ

на 1 января 1958 года

Всего коммунистов	Из них		
	рабочих	крестьян	служащих и всех остальных
57305	18609	9756	28940
100%	32,5%	17,0%	50,5%

СОСТАВ КОММУНИСТОВ-СЛУЖАЩИХ ПО РОДУ ЗАНЯТИЙ

на 1 января 1958 года

(в процентах)

Всего коммунистов-служащих	всех специа-листов народного хозяйства	В том числе						
		инженерно-технических работников	специалистов сельского хозяйства	медицинских работников	работников науки	работников просвещения	работников культурно-просветительных учреждений, искусства, литературы	другие
100	45,8	18,1	1,1	4,3	0,8	10,2	3,5	7,8

СОСТАВ КОММУНИСТОВ ПО ОБРАЗОВАНИЮ

на 1 января 1958 года

Всего коммунистов	С высшим образованием	С незакончен-ным высшим образованием	Со средним образованием	С неполным средним образованием	С начальным образованием	Не имеющих начального образования	Имеющих ученую степень	
							доктора наук	кандидата наук
57305	7015	2756	14009	16296	16307	922	30	250
100%	12,2%	4,8%	24,5%	28,4%	28,5%	1,6%	0,05%	0,4%

СОСТАВ ПАРТИЙНОЙ ОРГАНИЗАЦИИ

на 1 января 1959 года

Всего в организации: горкомов — 6, горрайкомов — 6, райкомов — 44

№ пп	Наименование партийных комитетов	Первичных партийных организаций	Кандидатских групп	Всего коммунистов	Из них			Принято в 1958 году	
					членов партии	кандидатов	Женщин	в члены партии	в кандидаты
1	2	3	4	5	6	7	8	9	10
1.	Вентспилский ГК	48	—	866	776	90	240	52	75
2.	Даугавпилсский ГК	117	—	2175	2000	175	605	97	136
3.	Елгавский ГК	62	—	1218	1074	144	321	62	116
4.	Лиепайский ГК	96	—	2181	1964	217	628	149	175
5.	Резекненский ГК	105	—	1351	1165	186	370	99	146
6.	Рижский ГК	1010	—	28989	27447	1542	8388	984	1118
в том числе:									
	Кировский РК	339	—	9012	8698	314	2895	209	233
	Ленинский РК	152	—	4330	4020	310	1164	175	212
	Московский РК	148	—	4051	3856	195	1191	180	168
	Пролетарский РК	153	—	5582	5226	356	1663	206	272
	Сталинский РК	153	—	5296	4968	328	1234	179	204
	Юрмальский РК	62	—	585	558	27	219	27	21
7.	Абренский РК	36	1	424	366	58	120	43	43
8.	Айзпутский РК	46	—	489	417	72	161	66	56
9.	Алуксненский РК	64	1	589	503	86	181	66	80
10.	Аудский РК	38	—	420	369	51	134	61	45
11.	Балвский РК	43	—	467	374	93	127	62	77
12.	Балдонский РК	37	2	381	319	62	123	57	57
13.	Бауский РК	78	—	707	580	127	192	78	99
14.	Валкский РК	41	—	491	417	74	164	48	54
15.	Валмнерский РК	58	1	643	558	85	173	59	75
16.	Вентспилский РК	40	—	420	368	52	132	43	48
17.	Вилянский РК	60	—	565	485	80	150	64	69
18.	Гулбенский РК	62	—	617	530	87	181	64	80
19.	Дагдский РК	48	1	460	389	71	107	54	60
20.	Даугавпилсский РК	73	—	838	744	94	185	86	77
21.	Добельский РК	64	—	733	637	96	216	70	86
22.	Екабпилсский РК	86	—	938	792	146	313	134	119
23.	Елгавский РК	72	—	937	850	87	232	107	78
24.	Зилупский РК	41	1	440	395	45	108	35	45
25.	Илукетский РК	49	3	491	413	78	138	53	63
26.	Кандавский РК	46	—	390	331	59	144	38	48
27.	Карсавский РК	45	—	459	395	64	109	45	57
28.	Краславский РК	69	1	664	580	84	154	45	65
29.	Крустпилсский РК	41	—	523	444	79	151	42	65
30.	Кулдигский РК	51	3	524	445	79	171	45	63
31.	Ливанский РК	40	—	345	283	62	75	43	59
32.	Лиепайский РК	37	2	417	351	66	137	35	54
33.	Лимбажский РК	64	—	735	637	98	244	69	79
34.	Лудзенский РК	46	—	583	471	112	146	37	91
35.	Мадонский РК	66	2	724	604	120	258	49	88

Продолжение таблицы

1	2	3	4	5	6	7	8	9	10
36.	Малтский РК	43	—	442	373	69	115	59	60
37.	Огрский РК	54	—	603	511	92	199	52	78
38.	Плявиньский РК	43	1	413	355	58	136	61	43
39.	Прейльский РК	48	1	449	383	66	111	50	58
40.	Прикульский РК	35	—	354	293	61	130	30	51
41.	Рижский РК	82	—	1164	1051	113	351	81	92
42.	Руенский РК	40	3	389	345	44	162	55	31
43.	Салдусский РК	44	—	461	414	47	136	47	31
44.	Сигулдский РК	66	—	650	567	83	229	46	69
45.	Скрундский РК	31	—	280	243	37	84	34	33
46.	Смилтенский РК	53	—	514	456	58	185	85	54
47.	Талсинский РК	75	4	778	676	102	227	79	95
48.	Тукумский РК	56	—	627	546	81	207	78	69
49.	Цесисский РК	73	—	746	664	82	219	43	57
50.	Эргльский РК	37	—	350	304	46	127	34	33
Итого		3759	27	61414	55654	5760	17896*	3975**	4600
				100%	90,6%	9,4%	29,1%		

* В статотчете ЦК КП Латвии — 17 787.

** В статотчете ЦК КП Латвии — 3875.

СОСТАВ КОММУНИСТОВ ПО СОЦИАЛЬНОМУ ПОЛОЖЕНИЮ
на 1 января 1959 года

Всего коммунистов	Из них		
	рабочих	крестьян	служащих и всех остальных
61414	20252	10459	30703
100%	33,0%	17,0%	50,0%

СОСТАВ ПРИНЯТЫХ КАНДИДАТАМИ В ЧЛЕНЫ КПСС*
на 1 января 1959 года

Всего	В том числе		
	рабочих	крестьян	служащих и всех остальных
4600	1637	1071	1892
100%	35,6%	23,3%	41,1%

* Здесь и далее состав принятых в члены КПСС указан по социальному положению.

СОСТАВ КОММУНИСТОВ-СЛУЖАЩИХ ПО РОДУ ЗАНЯТИИ
на 1 января 1959 года
(в процентах)

Всего коммунистов-служащих	Всех специалистов народного хозяйства	В том числе						
		инженерно-технических работников	специалистов сельского хозяйства	медицинских работников	работников науки	работников просвещения	работников культурно-просветительных учреждений, искусства, литературы	другие
100	47,8	19,2	1,2	4,4	0,8	11,0	3,8	7,4

СОСТАВ СПЕЦИАЛИСТОВ-СЛУЖАЩИХ, ПРИНЯТЫХ КАНДИДАТАМИ В ЧЛЕНЫ КПСС
на 1 января 1959 года

В числе специалистов-служащих

инженерно-технических работников	специалистов сельского хозяйства	медицинских работников	работников науки	работников просвещения	работников культурно-просветительных учреждений, искусства, литературы

СОСТАВ КОММУНИСТОВ ПО ОБРАЗОВАНИЮ
на 1 января 1959 года

Всего коммунистов	С высшим образованием	С незаконченными высшим образованием	Со средним образованием	С неполным средним образованием	С начальным образованием	Не имеющих начального образования	Имеющих ученую степень	
							доктора наук	кандидата наук
61414	7743	2915	15505	17459	16956	836	25	260
100%	12,6%	4,8%	25,2%	28,4%	27,6%	1,4%	0,04%	0,4%

ВОЗРАСТНОЙ СОСТАВ КОММУНИСТОВ
на 1 января 1959 года

Всего коммунистов	До 20 лет	От 21 до 25 лет	От 26 до 30 лет	От 31 до 40 лет	От 41 до 50 лет	От 51 до 60 лет	Старше 60 лет
61414	196	3330	11652	20884	13865	8372	3115
100%	0,3%	5,4%	19,0%	34,0%	22,6%	13,6%	5,1%

СОСТАВ ЧЛЕНОВ ПАРТИИ ПО ПАРТИЙНОМУ СТАЖУ
на 1 января 1959 года

Всего членов партии	До 1917 г.	С 1917 г.	С 1918 по 1923 г.	С 1924 г.	С 1925 по 1936 г.	С 1937 по 1940 г.	С 1941 по 1945 г.	С 1946 по 1951 г.	С 1952 по 1953 г.	С 1954 по 1956 г.	С 1957 г.	С 1958 г.
	55654	271	311	1249	160	3371	2773	11520	12418	7523	8230	4066
100%	0,5%	0,6%	2,2%	0,3%	6,1%	5,0%	20,7%	22,3%	13,5%	14,8%	7,3%	6,7%

РАСПРЕДЕЛЕНИЕ КОММУНИСТОВ ПО ОТРАСЛЕВЫМ ПАРТИЙНЫМ ОРГАНИЗАЦИЯМ
на 1 января 1959 года

№ пп	Виды партийных организаций	Всего коммунистов	%
1.	Промышленных предприятий	16291	26,5
2.	Предприятий транспорта	4587	7,5
	в том числе железнодорожного	2345	—
3.	Предприятий связи	501	0,8
4.	Строительств	1093	1,8
5.	Предприятий торговли и общественного питания	1249	2,0
6.	Учебных заведений	4175	6,8
7.	Научных учреждений	531	0,9
8.	Культурно-просветительных и зрелищных учреждений	389	0,6
9.	Лечебных учреждений	1482	2,4
10.	Учреждений, организаций, хозорганов (от центральных до городских включительно)	8855	14,4
11.	Учреждений сельских районных центров	4525	7,4
12.	Совхозов	2413	3,9
13.	РТС, МТС и специализированных станций	1468	2,4
14.	Колхозов	10676	17,4
	в том числе рыболовецких	329	—
15.	Сельские территориальные	411	0,7
16.	Прочие виды	2768	4,5
	Итого	61414	100

Продолжение таблицы

1	2	3	4	5	6	7	8	9
16.	Дагдский РК	41	521	436	85	133	60	76
17.	Даугавпилский РК	65	902	788	114	202	75	95
18.	Добельский РК	102	1198	1056	142	386	75	109
19.	Екабпилский РК	86	1030	864	166	356	98	128
20.	Илукстский РК	51	555	460	95	159	65	81
21.	Карсавский РК	47	540	440	100	127	54	79
22.	Краславский РК	61	720	638	82	163	75	78
23.	Крустпилский РК	94	1118	971	147	315	75	121
24.	Кулдигский РК	56	566	497	69	199	69	61
25.	Лиепайский РК	67	816	703	113	262	59	89
26.	Лимбажский РК	63	786	690	96	260	78	82
27.	Лудзенский РК	82	1096	943	153	286	102	128
28.	Мадонский РК	86	945	820	125	332	96	96
29.	Огрский РК	73	988	830	158	355	83	142
30.	Прейльский РК	61	567	494	73	112	54	66
31.	Рижский РК	83	1063	954	109	322	78	90
32.	Салдусский РК	66	756	652	104	225	56	93
33.	Сигулдский РК	67	741	669	72	254	74	66
34.	Талсинский РК	90	949	836	113	273	94	99
35.	Тукумский РК	85	971	840	131	329	69	114
36.	Цесисский РК	89	971	882	89	340	71	76
Итого		3663	65947	59530	6417	19037	3962**	5107**
			100%	90,3%	9,7%	28,9%		

* В ноябре 1959 г. в связи с укрупнением районов постановлением ЦК КП Латвии ликвидированы два райкома партии г. Риги, 15 сельских райкомов партии и образован Юрмальский городской комитет партии.

** Кроме того, 474 человека были приняты в 15 райкомах, слившихся с другими при укрупнении районов.

*** В статотчете ЦК КП Латвии — 5095.

СОСТАВ КОММУНИСТОВ ПО СОЦИАЛЬНОМУ ПОЛОЖЕНИЮ
на 1 января 1960 года

Всего коммунистов	Из них		
	рабочих	крестьян	служащих и всех остальных
65947	22116	11282	32549
100%	33,5%	17,1%	49,4%

СОСТАВ ПРИНЯТЫХ КАНДИДАТАМИ В ЧЛЕНЫ КПСС
на 1 января 1960 года

Всего	В том числе		
	рабочих	крестьян	служащих и всех остальных
5095	1787	1053	2255
100%	35,1%	20,7%	44,2%

СОСТАВ КОММУНИСТОВ-СЛУЖАЩИХ ПО РОДУ ЗАНЯТИИ
на 1 января 1960 года
(в процентах)

Всего коммунистов-служащих	В том числе							
	Всех специалистов народного хозяйства	инженерно-технических работников	специалистов сельского хозяйства	медицинских работников	работников науки	работников просвещения	работников культурно-просветительных учреждений, искусства, литературы	другие
100	50,6	21,7	1,1	4,6	1,0	11,7	4,0	6,5

СОСТАВ СПЕЦИАЛИСТОВ-СЛУЖАЩИХ,
ПРИНЯТЫХ КАНДИДАТАМИ В ЧЛЕНЫ КПСС
на 1 января 1960 года

В числе специалистов-служащих						
инженерно-технических работников	специалистов сельского хозяйства	медицинских работников	работников науки	работников просвещения	работников культурно-просветительных учреждений, искусства, литературы	
561	71	106	15	569	73	

СОСТАВ КОММУНИСТОВ ПО СОЦИАЛЬНОМУ ПОЛОЖЕНИЮ
на 1 января 1961 года

Всего коммунистов	Из них		
	рабочих	крестьян	служащих и всех остальных
72519	24356	12145	36018
100%	33,6%	16,7%	49,7%

СОСТАВ ПРИНЯТЫХ КАНДИДАТАМИ В ЧЛЕНЫ КПСС
на 1 января 1961 года

Всего	В том числе		
	рабочих	крестьян	служащих и всех остальных
4744	1774	846	2124
100%	37,4%	17,8%	44,8%

СОСТАВ КОММУНИСТОВ-СЛУЖАЩИХ ПО РОДУ ЗАНЯТИЙ
на 1 января 1961 года
(в процентах)

Всего коммунистов-служащих	Всех специа-листов народ-ного хозяйства	В том числе						
		инженерно-тех-нических ра-ботников	специалистов сельского хозяйства	медицинских работников	работников науки	работников просвещения	работников культурно-про-светительных уч-реждений, искус-ства, литературы	другие
100	52,6	23,8	1,2	4,5	0,9	12,5	3,6	6,1

СОСТАВ СПЕЦИАЛИСТОВ-СЛУЖАЩИХ, ПРИНЯТЫХ
КАНДИДАТАМИ В ЧЛЕНЫ КПСС
на 1 января 1961 года

В числе специалистов-служащих					
инженерно-технических работников	специалистов сельского хозяйства	медицинских работников	работников науки	работников просвещения	работников культурно-просветительных учреждений, искусства, литературы
640	81	110	22	510	61

СОСТАВ КОММУНИСТОВ ПО ОБРАЗОВАНИЮ
на 1 января 1961 года

Всего коммунистов	С высшим образованием	С незакончен-ным высшим образованием	Со средним образованием	С неполным средним обра-зованием	С начальным образованием	Не имеющих начального образования	Имеющих ученую степень	
							доктора наук	кандидата наук
72519	10074	3158	19681	20010	18315	1281	26	306
100%	13,9%	4,4%	27,1%	27,6%	25,2%	1,8%	0,03%	0,4%

ВОЗРАСТНОЙ СОСТАВ КОММУНИСТОВ
на 1 января 1961 года

Всего комму-нистов	До 20 лет	От 21 до >25 лет	От 26 до 30 лет	От 31 до 40 лет	От 41 до 50 лет	От 51 до 60 лет	Старше 60 лет
72519	135	4332	11146	23703	19384	9752	4067
100%	0,2%	6,0%	15,4%	32,7%	26,7%	13,4%	5,6%

**СОСТАВ ПАРТИЙНОЙ ОРГАНИЗАЦИИ
на 1 января 1962 года**

Всего в организации: горкомов — 7, горрайкомов — 3, райкомов — 29

№ пп	Наименование партийных комитетов	Первичных парторганизаций	Всего коммунистов	Из них		Женщин	Принято в 1961 году		
				членов партии	кандидатов		в члены партии	в кандидаты	
									1.
	в том числе:								
	Ленинский РК	170	6158	5721	437	1588	378	332	
	Московский РК	450	15916	15182	734	4763	673	534	
	Пролетарский РК	325	14227	13211	1016	3481	759	759	
2.	Вентспилсский ГК	86	1685	1536	149	465	133	133	
3.	Даугавпилсский ГК	118	2993	2763	230	819	175	187	
4.	Елгавский ГК	131	2918	2699	219	853	234	173	
5.	Лиепайский ГК	106	3074	2842	232	819	279	218	
6.	Резекненский ГК	133	2174	1983	191	608	190	147	
7.	Юрмальский ГК	83	1183	1112	71	451	63	71	
8.	Айзпутский РК	51	653	582	71	210	61	61	
9.	Алуксненский РК	59	777	703	74	279	51	68	
10.	Балвский РК	55	849	796	53	240	59	43	
11.	Бауский РК	90	1196	1069	127	327	98	110	
12.	Валкский РК	61	981	895	86	345	105	85	
13.	Валмиерский РК	90	1297	1171	126	448	104	122	
14.	Вилянский РК	51	698	606	92	193	67	93	
15.	Гулбенский РК	63	874	778	96	286	88	91	
16.	Дагдский РК	45	638	558	80	191	93	78	
17.	Даугавпилсский РК	63	1010	924	86	233	95	82	
18.	Добельский РК	91	1281	1168	113	424	69	102	
19.	Екабпилсский РК	76	1227	1077	150	440	118	137	
20.	Илукстский РК	50	623	548	75	165	65	68	
21.	Карсавский РК	42	669	572	97	193	83	82	
22.	Краславский РК	55	766	705	61	193	57	59	
23.	Крустпилсский РК	85	1213	1112	101	378	113	91	
24.	Кулдигский РК	48	648	590	58	252	54	55	
25.	Лиепайский РК	61	893	796	97	298	72	86	
26.	Лимбажский РК	58	891	820	71	299	62	64	
27.	Лудзенский РК	65	1100	1045	55	294	82	49	
28.	Мадонский РК	67	1121	982	139	413	74	109	
29.	Огрский РК	68	1385	1239	146	467	152	131	
30.	Прейльский РК	54	658	575	83	164	46	76	
31.	Рижский РК	83	1236	1119	117	374	91	96	
32.	Салдусский РК	67	828	748	80	236	59	67	
33.	Сигулдский РК	66	914	810	104	315	90	102	
34.	Талсинский РК	74	1089	988	101	314	102	92	
35.	Тукумский РК	86	1110	1025	85	392	112	86	
36.	Цесисский РК	86	1129	1021	108	413	96	96	
	Итого	3515	78219	72204	6015	22645	5307	5039	
			100%	92,3%	7,7%	28,9%			

**СОСТАВ КОММУНИСТОВ ПО СОЦИАЛЬНОМУ ПОЛОЖЕНИЮ
на 1 января 1962 года**

Всего коммунистов	Из них		
	рабочих	крестьян	служащих и всех остальных
78219	26424	12692	39103
100%	33,8%	16,2%	50,0%

**СОСТАВ ПРИНЯТЫХ КАНДИДАТАМИ В ЧЛЕНЫ КПСС
на 1 января 1962 года**

Всего	В том числе		
	рабочих	крестьян	служащих и всех остальных
5039	1821	785	2433
100%	36,1%	15,6%	48,3%

**СОСТАВ КОММУНИСТОВ-СЛУЖАЩИХ ПО РОДУ ЗАНЯТИЙ
на 1 января 1962 года
(в процентах)**

Всего коммунистов-служащих	В том числе							
	Всех специалистов народного хозяйства	инженерно-технических работников	специалистов сельского хозяйства	медицинских работников	работников науки	работников просвещения	работников культурно-просветительных учреждений, искусства, литературы	другие
100	55,1	25,9	1,2	4,5	1,1	12,8	3,5	6,1

**СОСТАВ СПЕЦИАЛИСТОВ-СЛУЖАЩИХ, ПРИНЯТЫХ
КАНДИДАТАМИ В ЧЛЕНЫ КПСС
на 1 января 1962 года**

В числе специалистов-служащих					
инженерно-технических работников	специалистов сельского хозяйства	медицинских работников	работников науки	работников просвещения	работников культурно-просветительных учреждений, литературы
728	57	119	28	587	89

**СОСТАВ КОММУНИСТОВ ПО ОБРАЗОВАНИЮ
на 1 января 1962 года**

Всего коммунистов	С высшим образованием	С незакончен-ным высшим образованием	Со средним образованием	С неполным средним образованием	С начальным образованием	Не имеющих начального образования	Имеющих ученую степень	
							доктора наук	кандидата наук
78219	11519	3259	22001	21435	18607	1398	35	385
100%	14,7%	4,2%	28,1%	27,4%	23,8%	1,8%	0,04%	0,5%

**ВОЗРАСТНОЙ СОСТАВ КОММУНИСТОВ
на 1 января 1962 года**

Всего коммунистов	До 20 лет	От 21 до 25 лет	От 26 до 30 лет	От 31 до 40 лет	От 41 до 50 лет	От 51 до 60 лет	Старше 60 лет
78219	125	4571	12207	28799	17493	10509	4515
100%	0,2%	5,8%	15,6%	36,8%	22,4%	13,4%	5,8%

**СОСТАВ ЧЛЕНОВ ПАРТИИ ПО ПАРТИННОМУ СТАЖУ
на 1 января 1962 года**

Всего членов партии	До 1917 г.	С 1917 г.	С 1918 по 1923 г.	С 1924 г.	С 1925 по 1936 г.	С 1937 по 1940 г.	С 1941 по 1945 г.	С 1946 по 1952 г.	С 1953 по 1955 г.	С 1956 по 1958 г.	С 1959 по 1960 г.	С 1961 г.
72204	232	307	1156	165	3371	3064	12254	15686	9228	11559	10211	4971
100%	0,3%	0,4%	1,6%	0,2%	4,7%	4,2%	17,0%	21,7%	12,8%	16,0%	14,1%	6,9%

**РАСПРЕДЕЛЕНИЕ КОММУНИСТОВ ПО ОТРАСЛЕВЫМ
ПАРТИЙНЫМ ОРГАНИЗАЦИЯМ
на 1 января 1962 года**

№ пп	Виды партийных организаций	Всего коммунистов	%
1.	Промышленных предприятий	22120	28,3
2.	Предприятий транспорта	6538	8,3
	в том числе железнодорожного	2510	—
3.	Предприятий связи	656	0,8
4.	Строительств	3724	4,8
5.	Предприятий торговли и общественного питания	1803	2,3
6.	Учебных заведений	6102	7,8
7.	Научных учреждений	938	1,2
8.	Культурно-просветительных и зрелищных учреждений	559	0,7
9.	Лечебных учреждений	1945	2,5
10.	Учреждений, организаций, хозорганов (от центральных до городских включительно)	9379	12,0
11.	Учреждений сельских районных центров	3820	4,9
12.	Совхозов	4118	5,3
13.	Колхозов	11883	15,2
	в том числе рыболовецких	468	—
14.	Сельские территориальные	487	0,6
15.	Прочие виды	4147	5,3
	Итого	78219	100

СОСТАВ КОММУНИСТОВ ПО СОЦИАЛЬНОМУ ПОЛОЖЕНИЮ
на 1 января 1963 года

Всего коммунистов	Из них		
	рабочих	крестьян	служащих и всех остальных
81986	27900	13247	40839
100%	34,0%	16,2%	49,8%

СОСТАВ ПРИНЯТЫХ КАНДИДАТАМИ В ЧЛЕНЫ КПСС
на 1 января 1963 года

Всего	В том числе		
	рабочих	крестьян	служащих и всех остальных
4330	1347	586	2397
100%	31,1%	13,5%	55,4%

СОСТАВ КОММУНИСТОВ-СЛУЖАЩИХ ПО РОДУ ЗАНЯТИИ
на 1 января 1963 года
(в процентах)

Всего коммунистов	Всех специалистов народного хозяйства	В том числе						
		инженерно-технических работников	специалистов сельского хозяйства	медицинских работников	работников науки	работников просвещения	работников культурно-просветительных учреждений, искусства, литературы	другие
100	61,8	27,6	1,3	4,5	1,2	14,3	3,6	9,3

СОСТАВ СПЕЦИАЛИСТОВ-СЛУЖАЩИХ, ПРИНЯТЫХ
КАНДИДАТАМИ В ЧЛЕНЫ КПСС
на 1 января 1963 года

В числе специалистов-служащих					
инженерно-технических работников	специалистов сельского хозяйства	медицинских работников	работников науки	работников просвещения	работников культурно-просветительных учреждений, искусства, литературы
674	59	116	31	624	87

СОСТАВ КОММУНИСТОВ ПО ОБРАЗОВАНИЮ
на 1 января 1963 года

Всего коммунистов	С высшим образованием	С незаконченным высшим образованием	Со средним образованием	С неполным средним образованием	С начальным образованием	Не имеющих начального образования	Имеющих ученую степень	
							доктора наук	кандидата наук
81986	12656	3327	23585	22248	18884	1286	34	419
100%	15,4%	4,1%	28,8%	27,1%	23,0%	1,6%	0,04%	0,5%

ВОЗРАСТНОЙ СОСТАВ КОММУНИСТОВ
на 1 января 1963 года

Всего коммунистов	До 20 лет	От 21 до 25 лет	От 26 до 30 лет	От 31 до 40 лет	От 41 до 50 лет	От 51 до 60 лет	Старше 60 лет
81986	105	4476	12246	30780	18335	11102	4942
100%	0,1%	5,5%	14,9%	37,5%	22,4%	13,5%	6,0%

СОСТАВ ПАРТИЙНОЙ ОРГАНИЗАЦИИ

на 1 января 1964 года

Всего в организации: парткомов городских — 7, горрайкомов — 5,
промышленно-производственных — 5, сельских производственных — 21*

№ пп	Наименование партийных комитетов	Первичных партийных организаций	Всего ком. муництов	Из них		Женщин	Принято в 1963 году	
				членов партии	кандидатов		в члены партии	в канди- даты
1.	Рижский ГК	1048	40802	38365	2437	11235	1948	2019
	в том числе:							
	Кировский РК	270	10486	9941	545	3222	408	435
	Ленинский РК	178	6774	6336	438	1892	263	346
	Московский РК	187	6954	6612	342	2048	381	320
	Октябрьский РК	227	8510	7857	653	1670	503	496
	в том числе партком Латв. гос. морского пароходства	67	1653	1502	151	136	111	100
2.	Пролетарский РК	183	7933	7482	451	2385	431	417
3.	Вентспилский ГК	73	1681	1556	125	410	125	142
4.	Даугавпилсский ГК	140	3637	3349	288	1007	186	271
5.	Елгавский ГК	87	2402	2203	199	640	129	154
6.	Лиепайский ГК	119	3671	3397	274	968	228	248
7.	Резекненский ГК	81	1549	1414	135	360	115	130
	Юрмальский ГК	105	1719	1623	96	489	88	75
	Промышленно-производственные парткомы:							
8.	Валмиерский ПК	45	1130	998	132	205	97	115
9.	Гулбенский ПК	22	429	372	57	68	31	51
10.	Екабпилсский ПК	37	740	660	80	118	56	78
11.	Огрский ПК	29	828	690	138	175	65	120
12.	Салдусский ПК	20	451	370	81	92	41	77
	Сельские производственные парткомы:							
13.	Балвский ПК	71	1068	956	112	352	56	98
14.	Бауский ПК	103	1523	1363	160	459	108	148
15.	Валкский ПК	78	1101	1005	96	438	68	94
16.	Валмиерский ПК	116	1834	1687	147	733	104	156
17.	Гулбенский ПК	91	1235	1127	108	496	95	90
18.	Даугавпилсский ПК	114	1703	1570	133	481	121	125
19.	Добельский ПК	109	1901	1731	170	665	142	164
20.	Екабпилсский ПК	100	1696	1539	157	697	86	148
21.	Краславский ПК	93	1433	1322	111	429	114	111
22.	Кулдигский ПК	72	914	806	108	351	63	102

Продолжение таблицы

1	2	3	4	5	6	7	8	9
23.	Лиепайский ПК	104	1464	1341	123	528	118	116
24.	Лудзенский ПК	83	1660	1532	128	513	113	122
25.	Мадонский ПК	81	1325	1196	129	557	93	130
26.	Огрский ПК	81	1212	1094	118	520	100	115
27.	Прейльский ПК	76	1067	956	111	306	87	97
28.	Резекненский ПК	105	1733	1559	174	531	147	159
29.	Рижский ПК	126	1983	1817	166	725	90	133
30.	Салдусский ПК	60	668	601	67	224	31	64
31.	Талсинский ПК	90	1182	1071	111	427	86	109
32.	Тукумский ПК	88	1153	1068	85	467	70	91
33.	Цесисский ПК	82	1274	1168	106	546	105	100
Итого		3729	88168	81506	6662	26213	5106	5952
			100%	92,4%	7,6%	29,7%		

* В 1963 г. партийные организации были перестроены по производственному принципу.

СОСТАВ КОММУНИСТОВ ПО СОЦИАЛЬНОМУ ПОЛОЖЕНИЮ на 1 января 1964 года

Всего коммунистов	Из них		
	рабочих	крестьян	служащих и всех остальных
88168	30242	13882	44044
100%	34,3%	15,7%	50,0%

СОСТАВ ПРИНЯТЫХ КАНДИДАТАМИ В ЧЛЕНЫ КПСС на 1 января 1964 года

Всего	В том числе		
	рабочих	крестьян	служащих и всех остальных
5952	2072	914	2966
100%	34,8%	15,4%	49,8%

СОСТАВ КОММУНИСТОВ-СЛУЖАЩИХ ПО РОДУ ЗАНЯТИИ
на 1 января 1964 года
(в процентах)

Всего коммунистов-служащих	Всех специалистов народного хозяйства	В том числе						
		инженерно-технических работников	специалистов сельского хозяйства	медицинских работников	работников науки	работников просвещения	работников культурно-просветительных учреждений, искусства, литературы	другие
100	63,4	29,2	1,3	4,4	1,3	15,0	3,2	9,0

СОСТАВ СПЕЦИАЛИСТОВ-СЛУЖАЩИХ, ПРИНЯТЫХ КАНДИДАТАМИ В ЧЛЕНЫ КПСС
на 1 января 1964 года

В числе специалистов-служащих					
инженерно-технических работников	специалистов сельского хозяйства	медицинских работников	работников науки	работников просвещения	работников культурно-просветительных учреждений, искусства, литературы
1046	79	167	32	664	96

СОСТАВ КОММУНИСТОВ ПО ОБРАЗОВАНИЮ
на 1 января 1964 года

Всего коммунистов	С высшим образованием	С незаконченным высшим образованием	Со средним образованием	С неполным средним образованием	С начальным образованием	Не имеющих начального образования	Имеющих ученую степень	
							доктора наук	кандидата наук
88168	14361	3486	25842	23945	19312	1222	37	465
100%	16,3%	3,9%	29,3%	27,2%	21,9%	1,4%	0,04%	0,5%

ВОЗРАСТНОЙ СОСТАВ КОММУНИСТОВ
на 1 января 1964 года

Всего коммунистов	До 20 лет	От 21 до 25 лет	От 26 до 30 лет	От 31 до 40 лет	От 41 до 50 лет	От 51 до 60 лет	Старше 60 лет
88168	100	4622	12662	33440	19644	12066	5634
100%	0,1%	5,2%	14,4%	37,9%	22,3%	13,7%	6,4%

СОСТАВ ЧЛЕНОВ ПАРТИИ ПО ПАРТИЙНОМУ СТАЖУ
на 1 января 1964 года

Всего членов партии	До 1917 г.	С 1917 г.	С 1918 по 1923 г.	С 1924 г.	С 1925 по 1936 г.	С 1937 по 1940 г.	С 1941 по 1945 г.	С 1946 по 1952 г.	С 1953 по 1955 г.	С 1956 по 1958 г.	С 1959 по 1962 г.	С 1963 г.
81506	210	278	1102	158	3282	3027	12252	15356	9102	11314	20777	4648
100%	0,3%	0,3%	1,4%	0,2%	4,0%	3,7%	15,0%	18,8%	11,2%	13,9%	25,5%	5,7%

РАСПРЕДЕЛЕНИЕ КОММУНИСТОВ ПО ОТРАСЛЕВЫМ ПАРТИЙНЫМ ОРГАНИЗАЦИЯМ
на 1 января 1964 года

№ пп	Виды партийных организаций	Всего коммунистов	%
1.	Промышленных предприятий	25231	28,6
2.	Предприятий транспорта в том числе железнодорожного	7167 2577	8,1 —
3.	Предприятий связи	745	0,8
4.	Строительств	4628	5,2
5.	Предприятий торговли и общественного питания	2256	2,6
6.	Учебных заведений	7801	8,9
7.	Научных учреждений	1112	1,3
8.	Культурно-просветительных и зрелищных учреждений	656	0,7
9.	Лечебных учреждений	2192	2,5
10.	Учреждений, организаций, хозорганов (от центральных до городских включительно)	10659	12,1
11.	Учреждений сельских районных центров	3939	4,5
12.	Совхозов	4619	5,2
13.	Колхозов в том числе рыболовческих	12340 538	14,0 —
14.	Сельские территориальные	438	0,5
15.	Прочие виды	4385	5,0
Итого		88168	100

СОСТАВ КОММУНИСТОВ ПО СОЦИАЛЬНОМУ ПОЛОЖЕНИЮ

на 1 января 1965 года

Всего коммунистов	Из них		
	рабочих	крестьян	служащих и всех остальных
95742	33666	15042	47034
100%	35,2%	15,7%	49,1%

СОСТАВ ПРИНЯТЫХ КАНДИДАТАМИ В ЧЛЕНЫ КПСС

на 1 января 1965 года

Всего	В том числе		
	рабочих	крестьян	служащих и всех остальных
6937	2455	1147	3335
100%	35,3%	16,5%	48,1%

СОСТАВ КОММУНИСТОВ-СЛУЖАЩИХ ПО РОДУ ЗАНЯТИИ

на 1 января 1965 года

(в процентах)

Всего коммунистов-служащих	Всех специалистов народного хозяйства	В том числе						
		инженерно-технических работников	специалистов сельского хозяйства	медицинских работников	работников науки	работников просвещения	работников культурно-просветительных учреждений, искусства, литературы	другие
100	64,1	29,7	1,4	4,4	1,5	15,5	3,3	8,3

СОСТАВ СПЕЦИАЛИСТОВ-СЛУЖАЩИХ, ПРИНЯТЫХ КАНДИДАТАМИ В ЧЛЕНЫ КПСС

на 1 января 1965 года

В числе специалистов-служащих					
инженерно-технических работников	специалистов сельского хозяйства	медицинских работников	работников науки	работников просвещения	работников культурно-просветительных учреждений, искусства, литературы
1048	101	182	40	803	102

СОСТАВ КОММУНИСТОВ ПО ОБРАЗОВАНИЮ

на 1 января 1965 года

Всего коммунистов	С высшим образованием	С незакончен-ным высшим образованием	Со средним образованием	С неполным средним образованием	С начальным образованием	Не имеющих начального образования	Имеющих ученую степень	
							доктора наук	кандидата наук
95742	16270	3677	28637	28819	17168	1171	35	526
100%	17,0%	3,8%	29,9%	30,1%	17,9%	1,2%	0,03%	0,5%

ВОЗРАСТНОЙ СОСТАВ КОММУНИСТОВ

на 1 января 1965 года

Всего коммунистов	До 20 лет	От 21 до 25 лет	От 26 до 30 лет	От 31 до 40 лет	От 41 до 50 лет	От 51 до 60 лет	Старше 60 лет
95742	97	5267	14115	36194	20837	12836	6396
100%	0,1%	5,5%	14,7%	37,8%	21,8%	13,4%	6,7%

СОСТАВ ПАРТИЙНОЙ ОРГАНИЗАЦИИ
на 1 января 1966 года

Всего в организации: горкомов — 7, горрайкомов — 5, сельских райкомов — 21, парткомов, приравненных к райкомам, — 1*

№ пп	Наименование партийных комитетов	Всего партийных организаций	Всего коммунистов	Из них		Женщины	Принято в 1965 году	
				членов партии	кандидатов		в члены партии	в кандидаты
1.	Рижский ГК	1089	46421	43791	2630	13279	2452	2121
	в том числе:							
	Кировский РК	286	11117	10562	555	3535	524	467
	Ленинский РК	178	7219	6885	334	2196	394	328
	Московский РК	194	8015	7601	414	2471	379	331
	Октябрьский РК	165	8191	7573	618	1949	469	475
	Пролетарский РК	182	9611	9106	505	2944	507	396
	Партком морского транспорта г. Риги	81	2109	1918	191	165	172	114
2.	Вентспилсский ГК	68	1812	1699	113	499	146	110
3.	Даугавпилсский ГК	146	4488	4164	324	1301	298	263
4.	Елгавский ГК	77	2670	2428	242	795	213	198
5.	Лиепайский ГК	118	4261	4033	228	1173	280	215
6.	Резекненский ГК	63	1606	1454	152	515	148	129
7.	Юрмальский ГК	90	1510	1431	79	678	82	61
8.	Балвский РК	71	1268	1170	98	413	117	89
9.	Бауский РК	115	1890	1726	164	629	159	153
10.	Валкский РК	81	1494	1339	155	581	130	141
11.	Валмиерский РК	140	2851	2688	163	1007	253	134
12.	Гулбенский РК	104	1805	1682	123	648	170	104
13.	Даугавпилсский РК	112	2097	1867	230	614	219	205
14.	Добельский РК	118	2407	2205	202	841	247	172
15.	Екабпилсский РК	126	2553	2351	202	990	288	186
16.	Краславский РК	99	1671	1551	120	500	157	97
17.	Кулдигский РК	86	1347	1208	139	502	158	133
18.	Лиепайский РК	109	1767	1633	134	606	179	108
19.	Лудзенский РК	100	1919	1774	145	611	145	125
20.	Мадонский РК	96	1724	1619	105	681	152	84
21.	Огрский РК	100	2310	2141	169	804	284	145
22.	Прейльский РК	84	1387	1258	129	398	141	130
23.	Резекненский РК	111	2107	1939	168	625	172	155
24.	Рижский РК	157	2973	2736	237	965	169	140
25.	Салдусский РК	73	1142	992	150	402	128	122
26.	Талсинский РК	101	1692	1542	150	553	149	121
27.	Тукумский РК	105	1744	1576	168	683	163	151
28.	Цесисский РК	103	1890	1737	153	733	176	120
	Итого	3842	102806	95734	7072	32026	7375	5912
			100%	93,1%	6,9%	31,1%		

* В апреле 1965 г. постановлением ЦК КП Латвии парткому морского транспорта г. Риги предоставлены права райкома и партком подчинен непосредственно Рижскому горкому КП Латвии.

СОСТАВ КОММУНИСТОВ ПО СОЦИАЛЬНОМУ ПОЛОЖЕНИЮ
на 1 января 1966 года

Всего коммунистов	Из них		
	рабочих	крестьян	служащих и всех остальных
102806	35701	16811	50294
100%	34,7%	16,4%	48,9%

СОСТАВ ПРИНЯТЫХ КАНДИДАТАМИ В ЧЛЕНЫ КПСС
на 1 января 1966 года

Всего	В том числе		
	рабочих	крестьян	служащих и всех остальных
5912	2054	761	3097
100%	34,7%	12,9%	52,4%

СОСТАВ КОММУНИСТОВ-СЛУЖАЩИХ ПО РОДУ ЗАНЯТИЙ
на 1 января 1966 года
(в процентах)

Всего коммунистов-служащих	Всех специалистов народного хозяйства	В том числе						
		инженерно-технических работников	специалистов сельского хозяйства	медицинских работников	работников науки	работников просвещения	работников культурно-просветительных учреждений, искусства, литературы	другие
100	65,7	31,3	1,5	4,4	1,6	15,4	3,2	8,3

**СОСТАВ СПЕЦИАЛИСТОВ-СЛУЖАЩИХ, ПРИНЯТЫХ
КАНДИДАТАМИ В ЧЛЕНЫ КПСС**

на 1 января 1966 года

В числе специалистов-служащих					
инженерно-технических работников	специалистов сельского хозяйства	медицинских работников	работников науки	работников просвещения	работников культурно-просветительных учреждений, искусства, литературы
1064	84	167	32	707	85

СОСТАВ КОММУНИСТОВ ПО ОБРАЗОВАНИЮ

на 1 января 1966 года

Всего коммунистов	С высшим образованием	С незаконченным высшим образованием	Со средним образованием	С неполным средним образованием	С начальным образованием	Не имеющих начального образования	Имеющих ученую степень	
							доктора наук	кандидата наук
102806	18209	3752	31461	30900	17380	1104	41	572
100%	17,7%	3,6%	30,6%	30,1%	16,9%	1,1%	0,03%	0,6%

ВОЗРАСТНОЙ СОСТАВ КОММУНИСТОВ

на 1 января 1966 года

Всего коммунистов	До 20 лет	От 21 до 25 лет	От 26 до 30 лет	От 31 до 40 лет	От 41 до 50 лет	От 51 до 60 лет	Старше 60 лет
102806	91	5510	15413	38773	22261	13652	7106
100%	0,08%	5,4%	15,0%	37,7%	21,7%	13,3%	6,9%

СОСТАВ ЧЛЕНОВ ПАРТИИ ПО ПАРТИЙНОМУ СТАЖУ

на 1 января 1966 года

Всего членов партии	До 1917 г.	С 1917 г.	С 1918 по 1923 г.	С 1924 г.	С 1925 по 1936 г.	С 1937 по 1940 г.	С 1941 по 1945 г.	С 1946 по 1952 г.	С 1953 по 1955 г.	С 1956 по 1960 г.	С 1961 по 1964 г.	С 1965 г.
95734	187	244	1013	150	3144	2993	12318	15102	9036	21355	22853	7339
100%	0,2%	0,3%	1,0%	0,1%	3,3%	3,1%	12,9%	15,8%	9,4%	22,3%	23,9%	7,7%

**РАСПРЕДЕЛЕНИЕ КОММУНИСТОВ ПО ОТРАСЛЕВЫМ
ПАРТИЙНЫМ ОРГАНИЗАЦИЯМ**

на 1 января 1966 года

№ пп	Виды партийных организаций	Всего коммунистов	%
1.	Промышленных предприятий	29991	29,2
2.	Предприятий транспорта	8383	8,1
	в том числе железнодорожного	2845	—
3.	Предприятий связи	822	0,8
4.	Строительство	5501	5,4
5.	Предприятий торговли и общественного питания	2749	2,7
6.	Учебных заведений	9763	9,5
7.	Научных учреждений	1949	1,9
8.	Культурно-просветительных и зрелищных учреждений	759	0,7
9.	Лечебных учреждений	2528	2,5
10.	Учреждений, организаций, хозорганов (от центральных до городских включительно)	11165	10,9
11.	Учреждений сельских районных центров	4769	4,6
12.	Совхозов	6053	5,9
13.	Колхозов	13215	12,8
	в том числе рыболовецких	705	—
14.	Сельские территориальные	445	0,4
15.	Прочие виды	4714	4,6
	Итого	102806	100

СОСТАВ КОММУНИСТОВ ПО СОЦИАЛЬНОМУ ПОЛОЖЕНИЮ
на 1 января 1967 года

Всего коммунистов	Из них		
	рабочих	крестьян	служащих и всех остальных
107353	38077	16362	52914
100%	35,5%	15,2%	49,3%

СОСТАВ ПРИНЯТЫХ КАНДИДАТАМИ В ЧЛЕНЫ КПСС
на 1 января 1967 года

Всего	В том числе		
	рабочих	крестьян	служащих и всех остальных
4749	1842	772	2135
100%	38,8%	16,3%	44,9%

СОСТАВ КОММУНИСТОВ-СЛУЖАЩИХ ПО РОДУ ЗАНЯТИИ
на 1 января 1967 года
(в процентах)

Всего коммунистов-служащих	всех специалистов народного хозяйства	В том числе						
		инженерно-технических работников	специалистов сельского хозяйства	медицинских работников	работников наук	работников просвещения	работников культурно-просветительных учреждений, искусства, литературы	другие
100	68,1	32,4	1,5	4,4	1,7	16,0	3,3	8,8

СОСТАВ СПЕЦИАЛИСТОВ-СЛУЖАЩИХ, ПРИНЯТЫХ КАНДИДАТАМИ В ЧЛЕНЫ КПСС
на 1 января 1967 года

В числе специалистов-служащих					
инженерно-технических работников	специалистов сельского хозяйства	медицинских работников	работников науки	работников просвещения	работников культурно-просветительных учреждений, искусства, литературы
834	75	97	14	489	58

СОСТАВ КОММУНИСТОВ ПО ОБРАЗОВАНИЮ
на 1 января 1967 года

Всего коммунистов	С высшим образованием	С незаконченным высшим образованием	Со средним образованием	С неполным средним образованием	С начальным образованием	Не имеющих начального образования	Имеющих ученую степень	
							доктора наук	кандидата наук
107353	19700	3823	33418	31687	17677	1048	46	622
100%	18,4%	3,6%	31,1%	29,5%	16,5%	0,9%	0,04%	0,6%

ВОЗРАСТНОЙ СОСТАВ КОММУНИСТОВ
на 1 января 1967 года

Всего коммунистов	До 20 лет	От 21 до 25 лет	От 26 до 30 лет	От 31 до 40 лет	От 41 до 50 лет	От 51 до 60 лет	Старше 60 лет
107353	102	5286	15749	40316	23738	14363	7799
100%	0,1%	4,9%	14,7%	37,5%	22,1%	13,4%	7,3%

СОСТАВ ПАРТИЙНОЙ ОРГАНИЗАЦИИ

на 1 января 1968 года

Всего в организации: горкомов — 7, горрайкомов — 5, сельских райкомов — 26*, парткомов, приравненных к райкомам — 1, парткомов первичных парторганизаций с правами райкома — 1**

№ пп	Наименование партийных комитетов	Всего партийных организаций	Всего коммунистов	Из них		Женщины	Принято в 1967 году	
				членов партии	кандидатов		в члены партии	в кандидаты
1	2	3	4	5	6	7	8	9
1.	Рижский ГК	1149	49898	47741	2157	14375	1696	1918
	в том числе:							
	Кировский РК	300	11638	11324	314	3774	381	239
	Ленинский РК	186	8030	7609	421	2370	230	387
	Московский РК	200	8624	8215	409	2696	298	391
	Октябрьский РК	169	8850	8408	442	2067	322	374
	Пролетарский РК	187	10304	9867	437	3265	370	410
	в том числе партком завода ВЭФ	1	1211	1132	79	291	64	79
	Партком Морского транспорта гор. Риги	104	2299	2171	128	183	92	115
2.	Вентспилсский ГК	65	1930	1775	155	574	79	149
3.	Даугавпилсский ГК	147	5148	4752	396	1471	214	358
4.	Елгавский ГК	73	2759	2611	148	845	163	128
5.	Лиепайский ГК	116	4427	4233	194	1319	167	183
6.	Резекненский ГК	66	1839	1689	150	624	113	132
7.	Юрмальский ГК	92	1631	1557	74	608	28	65
8.	Алуксненский РК	64	1058	977	81	396	47	77
9.	Балвский РК	67	1359	1260	99	456	91	94
10.	Бауский РК	94	1765	1621	144	613	117	138
11.	Валкский РК	62	1405	1298	107	535	86	99
12.	Валмиерский РК	99	1976	1853	123	708	69	111
13.	Вентспилсский РК	35	620	568	52	234	29	48
14.	Гулбенский РК	68	1262	1168	94	490	53	93
15.	Даугавпилсский РК	97	2137	1963	174	625	115	161
16.	Добельский РК	78	1580	1474	106	593	80	97
17.	Екабпилсский РК	110	2352	2201	151	862	124	139
18.	Елгавский РК	76	1437	1368	69	478	63	55
19.	Краславский РК	97	1861	1696	165	566	97	154
20.	Кулдигский РК	83	1400	1259	141	555	104	141
21.	Лиепайский РК	112	1856	1748	108	711	84	101
22.	Лимбажский РК	72	1350	1278	72	482	35	70
23.	Лудзенский РК	106	2185	2037	148	720	138	141
24.	Мадонский РК	95	1882	1735	147	769	76	134
25.	Огрский РК	80	1596	1468	128	618	58	126
26.	Прейльский РК	89	1574	1468	106	470	104	99
27.	Резекненский РК	105	2335	2158	177	727	134	176
28.	Рижский РК	145	3635	3397	238	1094	159	178
29.	Салдусский РК	76	1411	1248	163	517	134	150

Продолжение таблицы

1	2	3	4	5	6	7	8	9
30.	Стучкинский РК	75	1428	1332	96	600	51	94
31.	Талсинский РК	89	1574	1441	133	516	78	125
32.	Тукумский РК	105	1957	1825	132	771	121	118
33.	Цесисский РК	108	2068	1931	137	820	73	117
Итого		3995	112695	106130	6565	35742	4780	5969
			100%	94,2%	5,8%	31,7%		

* В январе 1967 г. постановлением ЦК КП Латвии образованы пять новых сельских райкомов КП Латвии: Алуксненский, Вентспилсский, Елгавский, Лимбажский, Стучкинский.
** В июле 1966 г. постановлением ЦК КП Латвии парткому завода ВЭФ предоставлены права райкома.

СОСТАВ КОММУНИСТОВ ПО СОЦИАЛЬНОМУ ПОЛОЖЕНИЮ

на 1 января 1968 года

Всего коммунистов	Из них		
	рабочих	крестьян	служащих и всех остальных
112695	40904	17185	54606
100%	36,3%	15,2%	48,5%

СОСТАВ ПРИНЯТЫХ КАНДИДАТАМИ В ЧЛЕНЫ КПСС

на 1 января 1968 года

Всего	В том числе		
	рабочих	крестьян	служащих и всех остальных
5969	2519	931	2519
100%	42,2%	15,6%	42,2%

СОСТАВ КОММУНИСТОВ-СЛУЖАЩИХ ПО РОДУ ЗАНЯТИИ
на 1 января 1968 года
(в процентах)

Всего коммунистов-служащих	всех специалистов народного хозяйства	В том числе						
		инженерно-технических работников	специалистов сельского хозяйства	медицинских работников	работников науки	работников просвещения	работников культурно-просветительных учреждений, искусства, литературы	другие
100	68,4	32,7	1,6	4,4	1,7	16,0	3,2	8,8

СОСТАВ СПЕЦИАЛИСТОВ-СЛУЖАЩИХ, ПРИНЯТЫХ КАНДИДАТАМИ В ЧЛЕНЫ КПСС
на 1 января 1968 года

В числе специалистов-служащих					
инженерно-технических работников	специалистов сельского хозяйства	медицинских работников	работников науки	работников просвещения	работников культурно-просветительных учреждений, искусства, литературы
929	68	158	32	595	83

СОСТАВ КОММУНИСТОВ ПО ОБРАЗОВАНИЮ
на 1 января 1968 года

Всего коммунистов	С высшим образованием	С незаконченными высшим образованием	Со средним образованием	С исполненным средним образованием	С начальным образованием	Не имеющих начального образования	Имеющих ученую степень	
							доктора наук	кандидата наук
112695	21294	3901	35729	33035	17674	1062	61	714
100%	18,9%	3,5%	31,7%	29,3%	15,7%	0,9%	0,05%	0,6%

ВОЗРАСТНОЙ СОСТАВ КОММУНИСТОВ
на 1 января 1968 года

Всего коммунистов	До 20 лет	От 21 до 25 лет	От 26 до 30 лет	От 31 до 40 лет	От 41 до 50 лет	От 51 до 60 лет	Старше 60 лет
112695	127	4725	16267	42160	26180	14803	8433
100%	0,1%	4,2%	14,4%	37,4%	23,2%	13,1%	7,5%

СОСТАВ ЧЛЕНОВ ПАРТИИ ПО ПАРТИЙНОМУ СТАЖУ
на 1 января 1968 года

Всего членов партии	До 1917 г.	С 1917 г.	С 1918 по 1923 г.	С 1924 г.	С 1925 по 1937 г.	С 1938 по 1940 г.	С 1941 по 1945 г.	С 1946 по 1954 г.	С 1955 по 1957 г.	С 1958 по 1962 г.	С 1963 по 1966 г.	С 1967 г.
106130	167	226	935	139	3076	2806	12086	20739	9944	24634	26608	4770
100%	0,2%	0,2%	0,9%	0,1%	2,9%	2,6%	11,4%	19,5%	9,4%	23,2%	25,1%	4,5%

РАСПРЕДЕЛЕНИЕ КОММУНИСТОВ ПО ОТРАСЛЕВЫМ ПАРТИЙНЫМ ОРГАНИЗАЦИЯМ
на 1 января 1968 года

№ пп	Виды партийных организаций	Всего коммунистов	%
1.	Промышленных предприятий	33920	30,1
2.	Предприятий транспорта	8756	7,8
	в том числе железнодорожного	3019	—
		892	0,8
3.	Предприятий связи	6409	5,7
4.	Строительство	3147	2,8
5.	Предприятий торговли и общественного питания	10490	9,3
6.	Учебных заведений	2612	2,3
7.	Научных учреждений	611	0,5
8.	Культурно-просветительных и зрелищных учреждений	2703	2,4
9.	Лечебных учреждений	11593	10,3
10.	Учреждений, организаций, хозорганов (от центральных до городских включительно)	4467	4,0
11.	Учреждений сельских районных центров	6482	5,7
12.	Совхозов	15025	13,3
13.	Колхозов	925	—
	в том числе рыболовецких	517	0,5
14.	Сельские территориальные	3362	3,0
15.	При домоуправлениях	1709	1,5
16.	Прочие виды		
	Итого	112695	100

Продолжение таблицы

1	2	3	4	5	6	7	8	9
30.	Стучкинский РК	83	1543	1451	92	641	84	83
31.	Талсинский РК	88	1654	1534	120	567	115	108
32.	Тукумский РК	105	2025	1904	121	806	119	107
33.	Цесисский РК	106	2138	2016	122	858	124	109
Итого		4035	117662	111370	6292	37956	5895	5538
			100%	94,7%	5,3%	32,3%		

СОСТАВ КОММУНИСТОВ ПО СОЦИАЛЬНОМУ ПОЛОЖЕНИЮ
на 1 января 1969 года

Всего коммунистов	Из них		
	рабочих	крестьян	служащих и всех остальных
117662	42783	17651	57228
100%	36,4%	15,0%	48,6%

СОСТАВ ПРИНЯТЫХ КАНДИДАТАМИ В ЧЛЕНЫ КПСС
на 1 января 1969 года

Всего	В том числе		
	рабочих	крестьян	служащих и всех остальных
5538	2319	792	2427
100%	41,9%	14,3%	43,8%

СОСТАВ КОММУНИСТОВ-СЛУЖАЩИХ ПО РОДУ ЗАНЯТИЙ
на 1 января 1969 года
(в процентах)

Всего коммунистов-служащих	Всех специалистов народного хозяйства	В том числе						
		инженерно-технических работников	специалистов сельского хозяйства	медицинских работников	работников науки	работников просвещения	работников культурно-просветительных учреждений, искусства, литературы	другие
100	68,5	33,1	1,8	4,5	1,6	16,1	2,9	8,5

СОСТАВ СПЕЦИАЛИСТОВ-СЛУЖАЩИХ, ПРИНЯТЫХ КАНДИДАТАМИ В ЧЛЕНЫ КПСС
на 1 января 1969 года

В числе специалистов-служащих					
инженерно-технических работников	специалистов сельского хозяйства	медицинских работников	работников науки	работников просвещения	работников культурно-просветительных учреждений, искусства, литературы
944	73	140	36	469	58

СОСТАВ КОММУНИСТОВ ПО ОБРАЗОВАНИЮ
на 1 января 1969 года

Всего коммунистов	С высшим образованием	С незаконченным высшим образованием	Со средним образованием	С неполным средним образованием	С начальным образованием	Не имеющих начального образования	Имеющих ученую степень	
							доктора наук	кандидата наук
117662	22994	3964	38225	33989	17409	1081	67	832
100%	19,5%	3,4%	32,5%	28,9%	14,8%	0,9%	0,05%	0,7%

СОСТАВ ПАРТИЙНОЙ ОРГАНИЗАЦИИ

на 1 января 1970 года

Всего в организации: горкомов — 7, горрайкомов — 6*, сельских райкомов — 26, парткомов, приравненных к райкомам — 1, парткомов первичных парторганизаций с правами райкома — 1.

№ пп	Наименование партийных комитетов	Всего партийных организаций	Всего ком. мунисов	Из них			Принято в 1969 году	
				членов партии	кандидатов	Женщин	в члены партии	в кандидаты
1	2	3	4	5	6	7	8	9
1.	Рижский ГК	1186	54002	51690	2312	15813	2067	1955
	в том числе:							
	Кировский РК	303	12534	12081	453	4151	366	378
	Ленинградский РК	81	4170	3996	174	1143	122	87
	Ленинский РК	116	4868	4643	225	1594	261	303
	Московский РК	211	9691	9248	443	3085	430	352
	Октябрьский РК	178	9482	9035	447	2258	395	383
	Пролетарский РК	187	10672	10311	361	3387	368	301
	в том числе партком завода ВЭФ	1	1227	1162	65	308	57	50
	Партком Морского транспорта гор. Риги	106	2420	2224	196	176	115	140
2.	Вентспилский ГК	62	2108	1974	134	652	121	120
3.	Даугавпилсский ГК	154	5634	5284	350	1776	251	262
4.	Елгавский ГК	79	2861	2699	162	917	118	130
5.	Лиепайский ГК	115	4647	4424	223	1456	182	185
6.	Резекненский ГК	76	2039	1931	108	743	102	98
7.	Юрмальский ГК	95	1919	1733	186	740	107	151
8.	Алуксненский РК	64	1157	1074	83	472	75	76
9.	Балвский РК	67	1490	1387	103	505	95	91
10.	Бауский РК	96	1937	1811	126	697	103	119
11.	Валмиерский РК	94	2083	1968	115	782	85	100
12.	Валкский РК	70	1585	1470	115	605	94	106
13.	Вентспилский РК	40	721	661	60	319	50	54
14.	Гулбенский РК	66	1371	1299	72	540	74	69
15.	Даугавпилсский РК	93	2345	2187	158	731	125	142
16.	Добельский РК	80	1749	1635	114	720	96	97
17.	Екабпилсский РК	107	2506	2363	143	902	102	127
18.	Елгавский РК	80	1659	1550	109	562	80	92
19.	Краславский РК	90	1935	1816	119	613	85	108
20.	Кулдигский РК	77	1580	1444	136	648	105	133
21.	Лиепайский РК	114	1978	1906	72	741	75	67
22.	Лимбажский РК	74	1540	1426	114	586	91	103
23.	Лудзенский РК	108	2379	2245	134	815	142	123
24.	Мадонский РК	89	2014	1904	110	887	95	99
25.	Огрский РК	79	1944	1816	128	744	113	118
26.	Прейльский РК	89	1699	1601	98	516	94	93
27.	Резекненский РК	106	2500	2375	125	818	148	121
28.	Рижский РК	143	3832	3614	218	1187	151	140
29.	Салдусский РК	80	1520	1412	108	580	98	88

Продолжение таблицы

1	2	3	4	5	6	7	8	9
30.	Стучкинский РК	82	1646	1546	100	657	77	83
31.	Талсинский РК	85	1725	1605	120	616	100	104
32.	Тукумский РК	106	2110	1983	127	830	101	109
33.	Цесисский РК	101	2235	2106	129	879	95	102
Итого		4047	122450	115939	6511	40049	5497	5565
			100%	94,7%	5,3%	32,7%		

* В мае 1969 г. постановлением ЦК КП Латвии образован в гор. Риге Ленинградский райком партии.

СОСТАВ КОММУНИСТОВ ПО СОЦИАЛЬНОМУ ПОЛОЖЕНИЮ
на 1 января 1970 года

Всего коммунистов	Из них		
	рабочих	крестьян	служащих и всех остальных
122450	44662	18172	59616
100%	36,5%	14,8%	48,7%

СОСТАВ ПРИНЯТЫХ КАНДИДАТАМИ В ЧЛЕНЫ КПСС
на 1 января 1970 года

Всего	В том числе		
	рабочих	крестьян	служащих и всех остальных
5565	2383	814	2368
100%	42,8%	14,6%	42,6%

СОСТАВ КОММУНИСТОВ-СЛУЖАЩИХ ПО РОДУ ЗАНЯТИИ
на 1 января 1970 года
(в процентах)

Всего коммунистов-служащих	всех специалистов народного хозяйства	В том числе						
		инженерно-технических работников	специалистов сельского хозяйства	медицинских работников	работников науки	работников просвещения	работников культурно-просветительных учреждений, искусства, литературы	другие
100	69,4	33,9	1,8	4,4	1,7	16,0	3,1	8,5

СОСТАВ СПЕЦИАЛИСТОВ-СЛУЖАЩИХ, ПРИНЯТЫХ КАНДИДАТАМИ В ЧЛЕНЫ КПСС
на 1 января 1970 года

В числе специалистов-служащих					
инженерно-технических работников	специалистов сельского хозяйства	медицинских работников	работников науки	работников просвещения	работников культурно-просветительных учреждений, искусства, литературы
932	75	141	30	400	77

СОСТАВ КОММУНИСТОВ ПО ОБРАЗОВАНИЮ
на 1 января 1970 года

Всего коммунистов	С высшим образованием	С незаконченным высшим образованием	Со средним образованием	С полным средним образованием	С начальным образованием	Не имеющих начального образования	Имеющих ученую степень	
							доктора наук	кандидата наук
122450	24599	3990	40403	35142	17258	1058	71	921
100%	20,1%	3,2%	33,0%	28,7%	14,1%	0,9%	0,05%	0,8%

ВОЗРАСТНОЙ СОСТАВ КОММУНИСТОВ
на 1 января 1970 года

Всего коммунистов	До 20 лет	От 21 до 25 лет	От 26 до 30 лет	От 31 до 40 лет	От 41 до 50 лет	От 51 до 60 лет	Старше 60 лет
122450	212	4725	15288	43920	32316	15988	10001
100%	0,2%	3,8%	12,5%	35,9%	26,4%	13,0%	8,2%

СОСТАВ ЧЛЕНОВ ПАРТИИ ПО ПАРТИЙНОМУ СТАЖУ
на 1 января 1970 года

Всего членов партии	До 1917 г.	С 1917 г.	С 1918 по 1923 г.	С 1924 г.	С 1925 по 1939 г.	С 1940 г.	С 1941 по 1945 г.	С 1946 по 1954 г.	С 1955 по 1959 г.	С 1960 по 1964 г.	С 1965 по 1968 г.	С 1969 г.
115939	145	192	847	130	4229	1412	11924	20908	17751	27528	25725	5148
100%	0,1%	0,2%	0,7%	0,1%	3,7%	1,2%	10,3%	18,0%	15,3%	23,7%	22,2%	4,4%

РАСПРЕДЕЛЕНИЕ КОММУНИСТОВ ПО ОТРАСЛЕВЫМ ПАРТИЙНЫМ ОРГАНИЗАЦИЯМ
на 1 января 1970 года

№ пп	Виды партийных организаций	Всего коммунистов	%
1.	Промышленных предприятий	36952	30,2
2.	Предприятий транспорта в том числе железнодорожного	9299 3033	7,6 —
3.	Предприятий связи	982	0,8
4.	Строительство	7269	5,9
5.	Предприятий торговли и общественного питания	3634	3,0
6.	Учебных заведений	10954	8,9
7.	Научных учреждений	3013	2,5
8.	Культурно-просветительных и зрелищных учреждений	689	0,6
9.	Лечебных учреждений	2936	2,4
10.	Учреждений, организаций, хозорганов (от центральных до городских включительно)	12976	10,6
11.	Учреждений сельских районных центров	4795	3,9
12.	Совхозов	7324	6,0
13.	Колхозов в том числе рыболовецких	16098 1125	13,1 —
14.	Сельские территориальные	400	0,3
15.	При домоуправлениях	3584	2,9
16.	Прочие виды	1545	1,3
Итого		122450	100

Продолжение таблицы

1	2	3	4	5	6	7	8	9
23.	Лудзенский РК	112	2403	2300	103	833	117	86
24.	Мадонский РК	89	2120	1998	122	891	96	109
25.	Огрский РК	79	2036	1923	113	811	111	106
26.	Прейльский РК	87	1768	1652	116	596	71	92
27.	Резекненский РК	102	2607	2467	140	882	112	138
28.	Рижский РК	145	4166	3910	256	1302	153	188
29.	Салдусский РК	80	1560	1457	103	608	84	90
30.	Стучкинский РК	86	1756	1631	125	704	86	112
31.	Талсинский РК	87	1896	1741	155	681	100	135
32.	Тукумский РК	105	2191	2071	120	864	104	98
33.	Цесисский РК	102	2282	2169	113	915	110	97
Итого		4005	127753	120754	6999	42313	5497	5868
			100%	94,5%	5,5%	33,1%		

СОСТАВ КОММУНИСТОВ ПО СОЦИАЛЬНОМУ ПОЛОЖЕНИЮ
на 1 января 1971 года

Всего коммунистов	Из них		
	рабочих	крестьян	служащих и всех остальных
127753	47355	18758	61640
100%	37,1%	14,7%	48,2%

СОСТАВ ПРИНЯТЫХ КАНДИДАТАМИ В ЧЛЕНЫ КПСС
на 1 января 1971 года

Всего	В том числе		
	рабочих	крестьян	служащих и всех остальных
5868	2693	772	2403
100%	45,9%	13,2%	40,9%

СОСТАВ КОММУНИСТОВ-СЛУЖАЩИХ ПО РОДУ ЗАНЯТИЙ
на 1 января 1971 года
(в процентах)

Всего коммунистов-служащих	Всех специалистов пародного хозяйства	В том числе						
		инженерно-технических работников	специалистов сельского хозяйства	медицинских работников	работников науки	работников просвещения	работников культурно-просветительных учреждений, искусства, литературы	другие
100	69,6	33,6	1,9	4,5	1,7	16,2	3,0	8,5

СОСТАВ СПЕЦИАЛИСТОВ-СЛУЖАЩИХ, ПРИНЯТЫХ КАНДИДАТАМИ В ЧЛЕНЫ КПСС
на 1 января 1971 года

В числе специалистов-служащих					
инженерно-технических работников	специалистов сельского хозяйства	медицинских работников	работников науки	работников просвещения	работников культурно-просветительных учреждений, искусства, литературы
884	66	162	52	538	64

СОСТАВ КОММУНИСТОВ ПО ОБРАЗОВАНИЮ
на 1 января 1971 года

Всего коммунистов	С высшим образованием	С незаконченным высшим образованием	Со средним образованием	С неполным средним образованием	С начальным образованием	Не имеющих начального образования	Имеющих ученую степень	
							доктора наук	кандидаты наук
127753	26517	4033	43266	35896	17089	952	82	1012
100%	20,7%	3,2%	33,9%	28,1%	13,4%	0,7%	0,06%	0,8%

**СОСТАВ ЧЛЕНОВ КПСС, ИЗБРАННЫХ В РУКОВОДЯЩИЕ
ПАРТИЙНЫЕ ОРГАНЫ
на начало 1971 года**

Выборная должность	Всего	В том числе			По образованию				
		Рабочих	Колхоз- ников	Женщин	с высшим	с незакон- ченным высшим	со средним	с неполным средним	с начальным
Члены и кандида- ты в члены ЦК Компартии Лат- вии, члены реви- зионной комис- сии Компартии Латвии, избран- ные на XXI съезде КПЛ	237	23	15	37	183	6	25	19	4
Члены и кандида- ты в члены гор- комов и райко- мов партии, чле- ны соответст- вующих ревизи- онных комиссий	3998	618	519	1258	1854	227	1450	441	26
Члены парткомов и партбюро пер- вичных партий- ных организа- ций ¹	16969	2670	2396						

¹ Данные о 3953 первичных организациях из 4013, в которых к 25 декабря 1970 года были проведены выборы.

**СОСТАВ ПАРТИЙНОЙ ОРГАНИЗАЦИИ
на 1 января 1972 года**

Всего в организации: горкомов — 7, горрайкомов — 6, сельских райкомов — 26, парткомов, приравненных к райкомам — 1, парткомов первичных парторгани-
заций с правами райкома — 1

№ п/п	Наименование партийных комитетов	Первичных партийных организаций	Всего ком- мунистов	Из них		Женщин	Принято в 1971 году	
				членов партии	канди- датов		в члены партии	в канди- даты
1	2	3	4	5	6	7	8	9
1.	Рижский ГК в том числе Кировский РК Ленинградский РК Ленинский РК	1175	56947	55153	1794	17090	2439	1519
		299	12721	12330	391	4401	464	292
		84	4482	4351	131	1269	213	131
		110	5772	5564	208	1911	274	185

Продолжение таблицы

1	2	3	4	5	6	7	8	9
	Московский РК	203	9758	9453	305	3122	424	261
	Октябрьский РК	169	9834	9485	349	2438	467	279
	Пролетарский РК	188	11668	11406	262	3743	420	247
	в том числе партком завода ВЭФ	1	1298	1259	39	353	64	42
	Партком Латв. морского паро- ходства	118	2563	2421	142	188	174	119
2.	Вентспилский ГК	62	2263	2159	104	729	114	87
3.	Даугавпилский ГК	156	6055	5735	320	2041	320	259
4.	Елгавский ГК	80	3037	2918	119	1006	139	109
5.	Лиепайский ГК	115	4767	4545	222	1275	218	167
6.	Резекненский ГК	80	2288	2172	116	866	108	100
7.	Юрмальский ГК	88	2286	2149	137	883	161	104
8.	Алуксненский РК	57	1272	1196	76	531	81	72
9.	Балвский РК	66	1572	1502	70	556	107	70
10.	Бауский РК	100	2076	1989	87	769	113	78
11.	Валкский РК	71	1789	1679	110	726	120	99
12.	Валмиерский РК	95	2231	2113	118	869	113	110
13.	Вентспилский РК	43	824	787	37	312	44	35
14.	Гулбенский РК	67	1463	1402	61	597	79	70
15.	Даугавпилский РК	90	2542	2446	96	783	126	84
16.	Добельский РК	75	1872	1764	108	852	101	93
17.	Екабпилский РК	101	2643	2554	89	1001	125	84
18.	Елгавский РК	79	1818	1719	99	622	88	90
19.	Краславский РК	85	2048	1965	83	661	83	69
20.	Кулдигский РК	74	1788	1674	114	739	143	113
21.	Лиепайский РК	102	2070	1998	72	779	125	70
22.	Лимбажский РК	71	1686	1599	87	629	93	74
23.	Лудзенский РК	112	2450	2363	87	848	94	83
24.	Мадонский РК	89	2173	2081	92	932	122	95
25.	Огрский РК	79	2161	2059	102	856	107	96
26.	Прейльский РК	81	1817	1751	66	609	104	63
27.	Резекненский РК	108	2648	2505	143	906	122	139
28.	Рижский РК	146	4492	4309	183	1423	217	131
29.	Салдусский РК	83	1623	1537	86	657	90	71
30.	Стучинский РК	86	1796	1707	89	769	114	97
31.	Талсинский РК	86	2031	1920	111	731	129	89
32.	Тукумский РК	104	2251	2160	91	902	116	87
33.	Цесисский РК	101	2351	2240	111	962	104	91
	Итого	4007	131130	125850	5280	43911	6359	4598
			100%	96,0%	4,0%	33,5%		

**СОСТАВ КОММУНИСТОВ ПО СОЦИАЛЬНОМУ ПОЛОЖЕНИЮ
на 1 января 1972 года**

Всего коммунистов	Из них		
	рабочих	крестьян	служащих и всех остальных
131130	48744	19169	63217
100%	37,2%	14,6%	48,2%

СОСТАВ КОММУНИСТОВ-СЛУЖАЩИХ ПО РОДУ ЗАНЯТИИ
на 1 января 1972 года
(в процентах)

Всего коммунистов-служащих	Всех специалистов народного хозяйства	В том числе						
		инженерно-технических работников	специалистов сельского хозяйства	медицинских работников	работников науки	работников просвещения	работников культурно-просветительных учреждений, искусства, литературы	Другие
100	70,6	33,9	1,9	4,6	1,9	16,5	3,1	8,7

СОСТАВ СПЕЦИАЛИСТОВ-СЛУЖАЩИХ, ПРИНЯТЫХ КАНДИДАТАМИ В ЧЛЕНЫ КПСС
на 1 января 1972 года

В числе специалистов-служащих					
инженерно-технических работников	специалистов сельского хозяйства	медицинских работников	работников науки	работников просвещения	работников культурно-просветительных учреждений, искусства, литературы
626	50	110	41	367	57

СОСТАВ ПРИНЯТЫХ КАНДИДАТАМИ В ЧЛЕНЫ КПСС ЗА 1971 ГОД

Всего	В том числе											
	По социальному положению			Из комсомола	Женщин	Латышей	По образованию					
	рабочих	крестьян	служащих и всех остальных				с высшим образованием	с незаконченным высшим образованием	со средним образованием	с неполным средним образованием	с начальным образованием	не имеющих начального образования
4598	2304	588	1706	2089	1986	2171	849	200	2022	1351	175	1
100%	50,1%	12,8%	37,1%	45,4%	43,2%	47,2%	18,5%	4,4%	43,9%	29,4%	3,8%	0,02%

СОСТАВ КОММУНИСТОВ ПО ОБРАЗОВАНИЮ
на 1 января 1972 года

Всего коммунистов	С высшим образованием	С незаконченным высшим образованием	Со средним образованием	С неполным средним образованием	С начальным образованием	Не имеющих начального образования	Имеющих ученую степень	
							доктора наук	кандидата наук
131130	28146	3979	45321	36038	16741	905	84	1067
100%	21,5%	3,0%	34,6%	27,5%	12,8%	0,6%	0,06%	0,8%

ВОЗРАСТНОЙ СОСТАВ КОММУНИСТОВ
на 1 января 1972 года

Всего коммунистов	До 20 лет	От 21 до 25 лет	От 26 до 30 лет	От 31 до 40 лет	От 41 до 50 лет	От 51 до 60 лет	Старше 60 лет
131130	206	5489	13061	44681	38503	17771	11419
100%	0,2%	4,2%	9,9%	34,1%	29,4%	13,5%	8,7%

СОСТАВ ЧЛЕНОВ ПАРТИИ ПО ПАРТИЙНОМУ СТАЖУ
на 1 января 1972 года

Всего членов партии	До 1917 г.	С 1917 г.	С 1918 по 1923 г.	С 1924 г.	С 1925 по 1940 г.	С 1941 по 1945 г.	С 1946 по 1955 г.	С 1956 по 1961 г.	С 1962 по 1966 г.	С 1967 по 1969 г.	С 1970 г.	С 1971 г.
125850	131	154	758	113	5308	11799	23210	25623	30767	16500	5591	5896
100%	0,1%	0,1%	0,6%	0,1%	4,2%	9,4%	18,4%	20,4%	24,4%	13,1%	4,5%	4,7%

СОСТАВ СЕКРЕТАРЕЙ ПЕРВИЧНЫХ ПАРТОРГАНИЗАЦИЙ
на 1 января 1972 года

	Общее количество секретарей (без цеховых)	Латышей	Женщин	По роду занятий				По образованию					Секретарей первичных парторганизаций, освобожденных для постоянной работы
				рабочих	колхозников	инженерно-технических работников	специалистов сельского хозяйства	с высшим	с незаконченным высшим	со средним	с незаконченным средним	с начальным	
Всего	4005	2039	1741	156	287	784	248	1586	243	1752	424	—	353
В том числе в парторганизациях: предприятий промышленности, транспорта, связи, строительства совхозов колхозов	1172	386	313	124	—	596	—	296	53	637	186	—	98
	226	162	93	1	—	10	33	47	18	152	9	—	166
	645	554	285	—	287	3	184	99	30	421	95	—	77

СОСТАВ ПАРТИЙНОЙ ОРГАНИЗАЦИИ
на 1 января 1973 года

Всего в организации: горкомов — 7, горрайкомов — 6, сельских райкомов — 26, парткомов, приравненных к райкомам — 1, парткомов первичных парторганизаций с правами райкома — 1.

№ пп	Наименование партийных комитетов	Первичных партийных организаций	Всего коммунистов	Из них		Женщин	Принято в 1972 году	
				членов партии	кандидатов		в члены партии	в кандидаты
1	2	3	4	5	6	7	8	9
1.	Рижский ГК в том числе:	1186	58285	56548	1737	17628	1672	1546
	Кировский РК	300	13244	12835	409	4587	354	337
	Ленинградский РК	87	4594	4465	129	1329	157	136
	Ленинский РК	111	5901	5692	209	1991	198	201
	Московский РК	200	9837	9598	239	3197	274	219
	Октябрьский РК	167	9754	9413	341	2438	289	297
	Пролетарский РК	191	12188	11878	310	3886	259	267

Продолжение таблицы

1	2	3	4	5	6	7	8	9
	в том числе: партком завода ВЭФ им. В. И. Ленина	1	1320	1269	51	378	36	42
	Партком Латв. морского пароходства	126	2619	2526	93	180	136	82
2.	Вентспилский ГК	65	2286	2215	71	757	82	55
3.	Даугавпилский ГК	159	6249	6036	213	2138	287	200
4.	Елгавский ГК	84	3119	3024	95	1030	106	79
5.	Лиепайский ГК	117	4888	4690	198	1650	175	162
6.	Резекненский ГК	80	2357	2248	109	902	96	90
7.	Юрмальский ГК	90	2391	2290	101	953	96	64
8.	Алуксненский РК	58	1290	1245	45	540	68	34
9.	Балвский РК	66	1604	1550	54	572	61	45
10.	Бауский РК	100	2102	2035	67	784	70	59
11.	Валкский РК	72	1811	1733	78	746	87	61
12.	Валмиерский РК	96	2239	2161	78	890	100	69
13.	Вентспилский РК	43	836	801	35	320	31	31
14.	Гулбенский РК	67	1479	1422	57	621	55	52
15.	Даугавпилский РК	88	2559	2478	81	782	82	69
16.	Добельский РК	74	1883	1791	92	866	83	73
17.	Екабпилский РК	94	2662	2578	84	1020	82	87
18.	Елгавский РК	71	1865	1788	77	633	84	55
19.	Краславский РК	83	2071	2011	60	695	72	47
20.	Кулдигский РК	74	1824	1753	71	761	106	68
21.	Лиепайский РК	98	2089	2037	52	803	73	54
22.	Лимбажский РК	67	1696	1618	78	646	66	63
23.	Лудзенский РК	108	2448	2391	57	845	82	48
24.	Мадонский РК	86	2208	2139	69	963	88	68
25.	Огрский РК	78	2269	2174	95	928	85	83
26.	Прейльский РК	80	1844	1799	45	641	70	49
27.	Резекненский РК	105	2679	2596	83	923	133	80
28.	Рижский РК	147	4693	4528	165	1490	146	129
29.	Салдусский РК	81	1649	1563	86	665	62	68
30.	Стучинский РК	81	1799	1742	57	747	82	55
31.	Талсинский РК	79	2060	1967	93	756	95	83
32.	Тукумский РК	99	2265	2195	70	897	69	51
33.	Цесисский РК	101	2439	2330	109	983	79	91
	Итого	3977	133938	129476	4462	45575	4625	3868

СОСТАВ КОММУНИСТОВ ПО СОЦИАЛЬНОМУ ПОЛОЖЕНИЮ
на 1 января 1973 года

Всего коммунистов	Из них		
	рабочих	крестьян	служащих и всех остальных
133938	49905	19421	64612
100%	37,3%	14,5%	48,2%

СОСТАВ КОММУНИСТОВ-СЛУЖАЩИХ ПО РОДУ ЗАНЯТИЙ
на 1 января 1973 года
(в процентах)

Всего коммунистов-служащих	всех специалистов народного хозяйства	В том числе						
		инженерно-технических работников	специалистов сельского хозяйства	медицинских работников	работников науки	работников просвещения	работников культурно-просветительных учреждений, искусства, литературы	другие
100	70,4	34,1	1,9	4,5	2,0	16,4	2,9	8,6

СОСТАВ СПЕЦИАЛИСТОВ-СЛУЖАЩИХ, ПРИНЯТЫХ КАНДИДАТАМИ В ЧЛЕНЫ КПСС
на 1 января 1973 года

В числе специалистов-служащих					
инженерно-технических работников	специалистов сельского хозяйства	медицинских работников	работников науки	работников просвещения	работников культурно-просветительных учреждений, искусства, литературы
544	35	71	32	267	44

СОСТАВ ПРИНЯТЫХ КАНДИДАТАМИ В ЧЛЕНЫ КПСС ЗА 1972 ГОД

Всего	В том числе											
	По социальному положению				Из комсомола	Женщин	Латышей	По образованию				
	рабочих	крестьян	служащих и всех остальных	и др.				с высшим образованием	с незаконченным высшим образованием	со средним образованием	с неполным средним образованием	с начальным образованием
3868	2035	437	1396	1960	1607	1748	807	152	1839	984	85	1
100%	52,6%	11,3%	36,1%	50,7%	41,5%	45,2%	20,9%	3,9%	47,5%	25,4%	2,2%	0,02%

СОСТАВ КОММУНИСТОВ ПО ОБРАЗОВАНИЮ
на 1 января 1973 года

Всего коммунистов	С высшим образованием	С незаконченным высшим образованием	Со средним образованием	С неполным средним образованием	С начальным образованием	Не имеющих начального образования	Имеющих ученую степень	
							доктора наук	кандидата наук
133938	30049	3981	47213	35662	16051	982	109	1156
100%	22,4%	3,0%	35,3%	26,6%	12,0%	0,7%	0,1%	0,9%

ВОЗРАСТНОЙ СОСТАВ КОММУНИСТОВ
на 1 января 1973 года

Всего коммунистов	До 20 лет	От 21 до 25 лет	От 26 до 30 лет	От 31 до 40 лет	От 41 до 50 лет	От 51 до 60 лет	Старше 60 лет
133938	193	5554	12010	44475	40544	18616	12546
100%	0,1%	4,1%	9,0%	33,2%	30,3%	13,9%	9,4%

СОСТАВ ЧЛЕНОВ ПАРТИИ ПО ПАРТИЙНОМУ СТАЖУ
на 1 января 1973 года

Всего членов партии	До 1917 г.	С 1917 г.	С 1918 по 1923 г.	С 1924 г.	С 1925 по 1932 г.	С 1933 по 1940 г.	С 1941 по 1945 г.	С 1946 по 1955 г.	С 1956 по 1962 г.	С 1963 по 1967 г.	С 1968 по 1969 г.	С 1970 г.	С 1971 г.	С 1972 г.
	129476	114	149	702	102	2426	2808	11583	22729	30436	30874	11447	5554	6155
100%	0,1%	0,1%	0,5%	0,1%	1,9%	2,2%	8,9%	17,6%	23,5%	23,8%	8,8%	4,3%	4,8%	3,4%

РАСПРЕДЕЛЕНИЕ КОММУНИСТОВ ПО ОТРАСЛЕВЫМ ПАРТИЙНЫМ ОРГАНИЗАЦИЯМ
на 1 января 1973 года

№ пп	Виды партийных организаций	Всего коммунистов	
		3	4
1.	Промышленных предприятий	39721	29,7
2.	Предприятий транспорта	9918	7,4
	в том числе железнодорожного	3144	—
3.	Предприятий связи	1130	0,8

Продолжение таблицы

1	2	3	4
4.	Строительства	8947	6,7
5.	Предприятий торговли и общественного питания	4160	3,1
6.	Учебных заведений	11783	8,8
7.	Научных учреждений	3475	2,6
8.	Культурно-просветительных и зрелищных учреждений	692	0,5
9.	Лечебных учреждений	3376	2,5
10.	Учреждений, организаций, хозорганов (от центральных до городских включительно)	14355	10,7
11.	Учреждений сельских районных центров	5351	4,0
12.	Совхозов	8875	6,6
13.	Колхозов	15930	11,9
	в том числе рыболовецких	1301	—
14.	Сельские территориальные	476	0,4
15.	При домоуправлениях	4128	3,1
16.	Прочие виды	1621	1,2
Итого		133938	100

СЕТЬ ПЕРВИЧНЫХ ПАРТИЙНЫХ ОРГАНИЗАЦИЙ
на 1 января 1973 года

№ пп	Виды партийных организаций	Всего первичных парт-организаций	В том числе первичных парт-организаций, имеющих парткомы	Цеховых парт-организаций	В том числе имеющих права первичных парторганизаций	Партийных групп
1.	Промышленных предприятий	579	37/2*	1216	513	1879
2.	Предприятий транспорта	273	9	181	79	272
	в том числе железнодорожного	77	1	49	11	50
3.	Предприятий связи	48	—	21	—	19
4.	Строительств	277	6	87	67	218
5.	Предприятий торговли и общественного питания	106	1	102	12	92
6.	Учебных заведений	717	6	83	71	199
7.	Научных учреждений	86	1	80	23	48
8.	Культурно-просветительных и зрелищных учреждений	50	—	—	—	3
9.	Лечебных учреждений	177	—	6	—	25
10.	Учреждений, организаций, хозорганов (от центральных до городских включительно)	394	7	235	124	348
11.	Учреждений сельских районных центров	233	—	—	—	73
12.	Совхозов	231	8	45	40	328
13.	Колхозов	595	14	72	69	352
	в том числе рыболовецких	14	8	47	47	47
14.	Сельские территориальные	30	—	—	—	2
15.	При домоуправлениях	101	—	—	—	4
16.	Прочие виды	80	—	3	—	16
Итого		3977	89/2	2131	998	3878

* Знаменателем показывается в том числе парткомы, имеющие права райкома.

РАССТАНОВКА КОММУНИСТОВ ПО ОТРАСЛЯМ
НАРОДНОГО ХОЗЯЙСТВА

на 1 января 1973 года

Всего коммунистов, занятых в народном хозяйстве		123443	100%
Из них:			
1.	В отраслях материального производства	89297	72,3%
	в том числе:		
а)	в промышленности, строительстве, на транспорте и в связи	59473	48,2%
б)	в сельском хозяйстве	21455	17,4%
	в том числе:		
	в совхозах	7228	5,8%
	в колхозах	13953	11,3%
в)	в заготовках, материально-техническом снабжении, торговле и общественном питании и сбыте	5995	4,8%
г)	в жилищном, коммунальном хозяйстве и бытовом обслуживании	2374	1,9%
2.	В непроизводственных отраслях	34146	27,7%
	в том числе:		
а)	в органах государственного и хозяйственного управления, в аппарате партийных и общественных организаций	12085	9,8%
б)	в науке	3312	2,7%
в)	в просвещении, высших учебных заведениях, здравоохранении, культуре и искусстве	17324	14,0%
г)	в остальных отраслях	1425	1,2%

СОСТАВ СЕКРЕТАРЕЙ ПЕРВИЧНЫХ ПАРТОРГАНИЗАЦИЙ
на 1 января 1973 года

	Общее количество секретарей (без цеховых)	Латышей	Женщин	По роду занятий				По образованию				Секретарей первичных парторганизаций, освобожденных для постоянной работы	
				рабочих	колхозников	инженерно-технических работников	специалистов сельского хозяйства	с высшим	с незакончен-ным высшим	со средним	с незакончен-ным средним		с начальным
Всего	3976	1975	1737	169	261	848	251	1618	260	1770	328	—	363
В том числе в парторганизациях: пред-приятий про-мышленности, транспорта, связи, строи-тельств	1177	400	329	131	—	566	—	289	61	669	158	—	103
совхозов	231	167	91	—	—	10	—	43	24	158	6	—	167
колхозов	595	488	253	1	261	3	174	96	29	406	64	—	76

**СОСТАВ ПАРТИЙНОЙ ОРГАНИЗАЦИИ
на 1 января 1974 года**

Всего в организации: горкомов — 7, горрайкомов — 6, сельских райкомов — 26, парткомов, приравненных к райкомам — 1, парткомов первичных парторганизаций с правами райкома — 2*

№ пп	Наименование партийных комитетов	Первичных партийных организаций	Всего ком-мунистов	Из них		Женщин	Принято в 1973 году	
				членов партии	кандидатов		в члены партии	в канди-даты
1	2	3	4	5	6	7	8	9
1.	Рижский ГК	1190	59376	57833	1543	18087	1647	1373
	в том числе:							
	Кировский РК	290	13327	12952	375	4643	371	297
	Ленинградский РК	92	4756	4630	126	1416	125	123
	Ленинский РК	113	6121	5924	197	2052	219	192
	Московский РК	202	0038	9826	212	3275	218	183
	Октябрьский РК	170	9850	9595	255	2472	298	207
	Пролетарский РК	193	12495	12221	274	4023	308	272
	в том числе:							
	партком завода ВЭФ имени В. И. Ленина	1	1340	1307	33	378	39	30
	партком производственно-технического объединения «Альфа»	1	1073	1018	55	309	36	29
	партком Латвийского морского пароходства	126	2643	2541	102	186	101	98
2.	Вентспилсский ГК	65	2356	2296	60	785	61	59
3.	Даугавпилсский ГК	160	6458	6234	224	2256	185	201
4.	Елгавский ГК	85	3285	3161	124	1093	81	101
5.	Лиепайский ГК	117	5050	4869	181	1739	176	172
6.	Резекненский ГК	81	2427	2326	101	928	103	95
7.	Юрмальский ГК	88	2490	2404	86	948	87	71
8.	Алуксненский РК	56	1294	1252	42	544	41	40
9.	Балвский РК	62	1610	1564	46	588	53	49
10.	Бауский РК	100	2129	2054	75	808	52	64
11.	Валкский РК	67	1847	1779	68	769	70	62
12.	Валмиерский РК	95	2330	2232	98	937	68	93
13.	Вентспилсский РК	40	833	799	34	326	30	33
14.	Гулбенский РК	68	1494	1432	62	628	54	57
15.	Даугавпилсский РК	85	2597	2510	87	829	70	81
16.	Добельский РК	74	1941	1861	80	864	85	74
17.	Екабпилсский РК	90	2681	2603	78	1031	79	74
18.	Елгавский РК	63	1797	1724	73	644	66	76
19.	Краславский РК	84	2098	2045	53	702	52	49
20.	Кулдигский РК	73	1879	1781	98	790	63	97
21.	Лиепайский РК	87	2109	2018	91	829	50	88
22.	Лимбажский РК	65	1770	1696	74	680	68	70
23.	Лудзенский РК	108	2464	2392	72	859	55	68
24.	Мадонский РК	85	2229	2157	72	974	69	71
25.	Огрский РК	76	2352	2270	82	993	91	76
26.	Прейльский РК	76	1891	1839	52	634	43	50
27.	Резекненский РК	105	2722	2625	97	972	78	92

Продолжение таблицы

1	2	3	4	5	6	7	8	9
28.	Рижский РК	142	4888	4725	163	1588	123	119
29.	Салдусский РК	77	1679	1588	91	683	69	74
30.	Стучкинский РК	81	1875	1792	83	805	48	77
31.	Талсинский РК	75	2043	1963	80	783	82	71
32.	Тукумский РК	89	2300	2203	97	936	61	88
33.	Цесисский РК	97	2466	2377	89	1010	95	76
Итого		3906	136760	132404	4356	47042	4055**	3941

* Б октябре 1972 года постановлением ЦК КП Латвии партийному комитету производственно-технического объединения «Альфа» предоставлены права районного комитета партии.

** В статотчете ЦК КП Латвии — 4045.

**СОСТАВ КОММУНИСТОВ ПО СОЦИАЛЬНОМУ ПОЛОЖЕНИЮ
на 1 января 1974 года**

Всего коммунистов	Из них		
	рабочих	крестьян	служащих и всех остальных
136760	51395	19623	65742
100%	37,6%	14,3%	48,1%

**СОСТАВ КОММУНИСТОВ-СЛУЖАЩИХ ПО РОДУ ЗАНЯТИЙ
на 1 января 1974 года
(в процентах)**

Всего коммунистов-служащих	Всех специа-листов народ-ного хозяйства	В том числе						
		инженерно-технических работников	специалистов сельского хозяйства	медицинских работников	работников науки	работников просвещения	Работников культурно-просветительных учреждений, искусства, литературы	другие
100	71,3	34,8	2,0	4,5	2,0	16,6	2,9	8,5

**СОСТАВ СПЕЦИАЛИСТОВ-СЛУЖАЩИХ, ПРИНЯТЫХ
КАНДИДАТАМИ В ЧЛЕНЫ КПСС
на 1 января 1974 года**

В числе специалистов-служащих					
инженерно-технических работников	специалистов сельского хозяйства	медицинских работников	работников науки	работников просвещения	работников культурно-просветительных учреждений, искусства, литературы
563	25	54	25	268	49

СОСТАВ ПРИНЯТЫХ КАНДИДАТАМИ В ЧЛЕНЫ КПСС ЗА 1973 ГОД

Всего	В том числе											
	По социальному положению			По образованию								
	рабочих	крестьян	служащих и всех остальных	Из комсомола	Женщин	Матерей	с высшим образованием	с незаконченными высшим образованием	со средним образованием	с неполным средним образованием	с начальным образованием	не имеющих начального образования
3941	2042	524	1375	2129	1606	1885	840	152	1958	939	51	1
100%	51,8%	13,3%	34,9%	54,0%	40,7%	47,8%	21,3%	3,9%	49,7%	23,8%	1,3%	0,02%

**СОСТАВ КОММУНИСТОВ ПО ОБРАЗОВАНИЮ
на 1 января 1974 года**

Всего коммунистов	С высшим образованием	С незаконченными высшим образованием	Со средним образованием	С неполным средним образованием	С начальным образованием	Не имеющих начального образования	Имеющих ученую степень	
							доктора наук	кандидата наук
136760	31917	4171	49232	35208	15308	924	116	1402
100%	23,3%	3,1%	36,0%	25,7%	11,2%	0,7%	0,1%	1,0%

**ВОЗРАСТНОЙ СОСТАВ КОММУНИСТОВ
на 1 января 1974 года**

Всего коммунистов	До 20 лет	От 21 до 25 лет	От 26 до 30 лет	От 31 до 40 лет	От 41 до 50 лет	От 51 до 60 лет	Старше 60 лет
136760	176	5161	11322	43778	42841	19798	13684
100%	0,1%	3,8%	8,3%	32,0%	31,3%	14,5%	10,0%

**СОСТАВ ЧЛЕНОВ ПАРТИИ ПО ПАРТИЙНОМУ СТАЖУ
на 1 января 1974 года**

Всего членов партии	До 1917 г.	С 1917 г.	С 1918 по 1923 г.	С 1924 г.	С 1925 по 1933 г.	С 1934 по 1940 г.	С 1941 по 1945 г.	С 1946 по 1953 г.	С 1954 по 1963 г.	С 1964 по 1968 г.	С 1969 по 1970 г.	С 1971 г.	С 1972 г.	С 1973 г.
	132404	112	140	647	99	2346	2704	11482	18045	39982	31311	10970	6137	4023
100%	0,1%	0,1%	0,5%	0,1%	1,8%	2,0%	8,7%	13,6%	30,2%	23,6%	8,3%	4,6%	3,5%	2,9%

**РАСПРЕДЕЛЕНИЕ КОММУНИСТОВ ПО ОТРАСЛЕВЫМ
ПАРТИЙНЫМ ОРГАНИЗАЦИЯМ
на 1 января 1974 года**

№ пп	Виды партийных организаций	Всего коммунистов	%
1	2	3	4
1.	Промышленных предприятий	40366	29,5
2.	Предприятий транспорта	10175	7,4
	в том числе железнодорожного	3132	—
3.	Предприятий связи	1212	0,9
4.	Строительства	9163	6,7
5.	Предприятий торговли и общественного питания	4288	3,1
6.	Учебных заведений	11909	8,7
7.	Научных учреждений	3664	2,7
8.	Культурно-просветительных и зрелищных учреждений	708	0,5
9.	Лечебных учреждений	3454	2,5

Продолжение таблицы

1	2	3	4
10.	Учреждений, организаций, хозорганов (от центральных до городских включительно)	14638	10,7
11.	Учреждений сельских районных центров	5493	4,0
12.	Совхозов	8882	6,5
13.	Колхозов	16374	12,0
	в том числе рыболовецких	1407	—
14.	Сельские территориальные	478	0,4
15.	При домоуправлениях	4269	3,1
16.	Прочие виды	1687	1,3
Итого		136760	100

СЕТЬ ПЕРВИЧНЫХ ПАРТИЙНЫХ ОРГАНИЗАЦИЙ
на 1 января 1974 года

№ пп	Виды партийных организаций	Всего первичных партийных организаций		Цеховых партийных организаций	В том числе имеющих права первичных партийных организаций	Партийных групп
		В том числе первичных партийных организаций, имеющих парткомы	В том числе первичных партийных организаций, имеющих парткомы			
1.	Промышленных предприятий	576	39/2	1236	541	1908
2.	Предприятий транспорта	274	8	190	82	313
	в том числе железнодорожного	73	1	47	12	64
3.	Предприятий связи	48	—	23	—	18
4.	Строительств	278	6	101	75	210
5.	Предприятий торговли и общественного питания	103	1	115	14	98
6.	Учебных заведений	718	5	82	61	198
7.	Научных учреждений	84	1	78	23	63
8.	Культурно-просветительных и зрелищных учреждений	50	—	—	—	9
9.	Лечебных учреждений	180	—	6	—	36
10.	Учреждений, организаций, хозорганов (от центральных до городских включительно)	384	7	232	126	349
11.	Учреждений сельских районных центров	232	—	—	—	76
12.	Совхозов	230	10	46	41	321
13.	Колхозов	538	14	71	65	369
	в том числе рыболовецких	14	8	39	39	44
14.	Сельские территориальные	31	—	—	—	2
15.	При домоуправлениях	99	—	—	—	6
16.	Прочие виды	81	—	3	—	14
Итого		3906	91/2	2183	1028	3990

РАССТАНОВКА КОММУНИСТОВ ПО ОТРАСЛЯМ
НАРОДНОГО ХОЗЯЙСТВА
на 1 января 1974 года

Всего коммунистов, занятых в народном хозяйстве		126060	100%
Из них:			
1. В отраслях материального производства		91104	72,3%
в том числе:			
а) в промышленности, строительстве, на транспорте и в связи		60471	48,0%
б) в сельском хозяйстве		21956	17,4%
в том числе:			
в совхозах		7286	5,8%
в колхозах		14371	11,4%
в) в заготовках, материально-техническом снабжении, торговле и общественном питании и сбыте		6165	4,9%
г) в жилищном, коммунальном хозяйстве и бытовом обслуживании		2512	2,0%
2. В непромышленных отраслях		34956	27,7%
в том числе:			
а) в органах государственного и хозяйственного управления, в аппарате партийных и общественных организаций		12302	9,7%
б) в науке		3524	2,8%
в) в просвещении, высших учебных заведениях, здравоохранении, культуре и искусстве		17655	14,0%
г) в остальных отраслях		1475	1,2%

СОСТАВ СЕКРЕТАРЕЙ ПЕРВИЧНЫХ ПАРТОРГАНИЗАЦИЙ
на 1 января 1974 года

	Общее количество секретарей (без цеховых)	Латышей	Женщин	По роду занятий				По образованию					Секретарей первичных партийных организаций, освобожденных для постоянной работы
				рабочих	колхозников	инженерно-технических работников	специалистов сельского хозяйства	с высшим	с незаконченным высшим	со средним	с незаконченным средним	с начальным	
Всего	3905	1928	1723	183	259	814	199	1690	237	1732	246	—	366
В том числе в парторганизациях: предприятий промышленности, транспорта, связи, строительства	1176	397	345	134	—	639	—	333	54	677	112	—	108
совхозов	230	164	89	3	—	9	22	50	21	154	5	—	158
колхозов	537	445	231	—	259	4	118	88	31	374	44	—	88

СОСТАВ ПАРТИЙНОЙ ОРГАНИЗАЦИИ

на 1 января 1975 года

Всего в организации: горкомов — 7, горрайкомов — 6, сельских райкомов — 26, парткомов, приравненных к райкомам — 1, парткомов первичных парторганизаций с правами райкома — 2

№ пп	Наименование партийных комитетов	Первичных партийных организаций	Всего коммунистов	Из них		Женщин	Принято в 1974 году	
				членов партии	кандидатов		в члены партии	в кандидаты
1.	Рижский ГК	1200	30896	59300	1596	18681	1468	1427
	в том числе:							
	Кировский РК	290	13499	13192	307	4814	334	250
	Ленинградский РК	90	4888	4768	120	1504	154	134
	Ленинский РК	113	6305	6082	223	2063	167	195
	Московский РК	203	10281	10083	198	3227	216	184
	Октябрьский РК	172	10076	9812	264	2561	215	224
	Пролетарский РК	198	12987	12649	338	4307	277	294
	в том числе:							
	партком завода ВЭФ им. В. И. Ленина	1	1413	1355	58	414	36	53
	партком производственно-технического объединения «Альфа»	1	1119	1070	49	347	53	54
	партком Латвийского морского пароходства	130	2711	2575	136	186	104	138
2.	Вентспилский ГК	65	2360	2291	69	785	53	65
3.	Даугавпилсский ГК	159	6703	6413	290	2368	198	279
4.	Елгавский ГК	87	3326	3213	113	1110	109	96
5.	Лиепайский ГК	121	5221	5019	202	1834	180	201
6.	Резекненский ГК	82	2505	2406	99	980	83	95
7.	Юрмальский ГК	92	2608	2503	105	1024	66	76
8.	Алуксненский РК	57	1327	1280	47	608	39	47
9.	Балвский РК	62	1617	1567	50	587	43	50
10.	Бауский РК	98	2199	2121	78	835	63	61
11.	Валкский РК	67	1873	1799	74	804	59	68
12.	Валмиерский РК	89	2379	2292	87	957	74	73
13.	Вентспилский РК	39	848	816	32	326	32	32
14.	Гулбенский РК	64	1535	1468	67	642	58	64
15.	Даугавпилсский РК	81	2663	2574	89	875	85	84
16.	Добельский РК	72	1977	1888	89	929	64	72
17.	Екабпилсский РК	90	2731	2645	86	1062	68	83
18.	Елгавский РК	63	1837	1767	70	639	66	74
19.	Краславский РК	80	2109	2034	75	709	42	67
20.	Кулдигский РК	71	1909	1821	88	824	92	88
21.	Лиепайский РК	89	2163	2074	89	856	86	87
22.	Лимбажский РК	61	1801	1730	71	681	62	62
23.	Лудзенский РК	95	2515	2420	95	878	76	99
24.	Мадонский РК	82	2266	2185	81	1000	63	70
25.	Огрский РК	74	2386	2314	72	1024	79	70
26.	Прейльский РК	71	1937	1883	54	642	47	54
27.	Резекненский РК	98	2750	2640	110	975	88	97
28.	Рижский РК	133	4891	4729	162	1564	136	140
29.	Салдусский РК	73	1744	1659	85	719	73	68
30.	Стучкинский РК	82	1917	1844	73	834	74	66
31.	Талсинский РК	70	2091	1999	92	810	75	82
32.	Тукумский РК	87	2366	2292	74	954	86	66
33.	Цесисский РК	94	2535	2439	96	1049	68	77
	Итого	3848	139985	135425	4560	48465	3955	4140

СОСТАВ КОММУНИСТОВ ПО СОЦИАЛЬНОМУ ПОЛОЖЕНИЮ

на 1 января 1975 года

Всего коммунистов	Из них		
	рабочих	крестьян	служащих и всех остальных
139985	52963	19638	67384
100%	37,8%	14,1%	48,1%

СОСТАВ КОММУНИСТОВ-СЛУЖАЩИХ ПО РОДУ ЗАНЯТИИ

на 1 января 1975 года

(в процентах)

Всего коммунистов-служащих	всех специалистов народного хозяйства	В том числе						
		инженерно-технических работников	специалистов сельского хозяйства	медицинских работников	работников науки	работников просвещения	работников культурно-просветительных учреждений, искусства, литературы	другие
100	71,7	35,0	1,9	4,5	2,2	16,6	2,9	8,6

СОСТАВ СПЕЦИАЛИСТОВ-СЛУЖАЩИХ, ПРИНЯТЫХ

КАНДИДАТАМИ В ЧЛЕНЫ КПСС

на 1 января 1975 года

В числе специалистов-служащих					
инженерно-технических работников	специалистов сельского хозяйства	медицинских работников	работников науки	работников просвещения	работников культурно-просветительных учреждений, искусства, литературы
621	42	80	12	246	45

СОСТАВ ПРИНЯТЫХ КАНДИДАТАМИ В ЧЛЕНЫ КПСС ЗА 1974 ГОД

Всего	В том числе										
	По социальному положению			Из комсомола	Женщин	Латышей	По образованию				
	рабочих	крестьян	служащих и всех остальных				с высшим образованием	с незаконченным высшим образованием	со средним образованием	с неполным средним образованием	с начальным образованием
4140	2238	492	1410	2344	1640	1775	941	147	2042	956	54
100%	54,0%	11,9%	34,1%	56,6%	39,6%	42,9%	22,7%	3,6%	49,3%	23,1%	1,3%

СОСТАВ КОММУНИСТОВ ПО ОБРАЗОВАНИЮ на 1 января 1975 года

Всего коммунистов	С высшим образованием	С незаконченным высшим образованием	Со средним образованием	С неполным средним образованием	С начальным образованием	Не имеющих начального образования	Имеющих ученую степень	
							доктора наук	кандидата наук
139985	33883	4299	51373	34963	14526	941	137	1483
100%	24,2%	3,1%	36,7%	24,9%	10,4%	0,7%	0,1%	1,1%

ВОЗРАСТНОЙ СОСТАВ КОММУНИСТОВ на 1 января 1975 года

Всего коммунистов	До 20 лет	От 21 до 25 лет	От 26 до 30 лет	От 31 до 40 лет	От 41 до 50 лет	От 51 до 60 лет	Старше 60 лет
139985	164	5100	11699	42867	44480	21167	14518
100%	0,1%	3,6%	8,4%	30,6%	31,8%	15,1%	10,4%

СОСТАВ ЧЛЕНОВ ПАРТИИ ПО ПАРТИЙНОМУ СТАЖУ на 1 января 1975 года

Всего членов партии	До 1917 г.	С 1917 г.	С 1918 по 1923 г.	С 1924 г.	С 1925 по 1937 г.	С 1938 по 1940 г.	С 1941 по 1945 г.	С 1946 по 1954 г.	С 1955 по 1957 г.	С 1958 по 1964 г.	С 1965 по 1969 г.	С 1970 по 1972 г.	С 1973 г.	С 1974 г.
135425	101	125	606	88	2402	2486	11385	20106	9266	34601	30201	16213	4071	3774
100%	0,1%	0,1%	0,4%	0,1%	1,8%	1,8%	8,4%	14,8%	6,8%	25,6%	22,3%	12,0%	3,0%	2,8%

РАСПРЕДЕЛЕНИЕ КОММУНИСТОВ ПО ОТРАСЛЕВЫМ ПАРТИЙНЫМ ОРГАНИЗАЦИЯМ на 1 января 1975 года

№ пп	Виды партийных организаций	Всего коммунистов	%
1.	Промышленных предприятий	41406	29,6
2.	Предприятий транспорта в том числе железнодорожного	10262 3166	7,3
3.	Предприятий связи	1262	0,9
4.	Строительства	9573	6,9
5.	Предприятий торговли и общественного питания	4493	3,2
6.	Учебных заведений	11950	8,6
7.	Научных учреждений	3920	2,8
8.	Культурно-просветительных и зрелищных учреждений	733	0,5
9.	Лечебных учреждений	3557	2,5
10.	Учреждений, организаций, хозорганов (от центральных до городских включительно)	15002	10,7
11.	Учреждений сельских районных центров	5527	4,0
12.	Совхозов	9235	6,6
13.	Колхозов в том числе рыболовецких	16360 1482	11,7
14.	Сельские территориальные	466	0,3
15.	При домоуправлениях	4369	3,1
16.	Прочие виды	1870	1,3
Итого		139985	100

СЕТЬ ПЕРВИЧНЫХ ПАРТИЙНЫХ ОРГАНИЗАЦИЙ на 1 января 1975 года

№ пп	Виды партийных организаций	Всего первичных партийных организаций	В том числе первичных партийных организаций имеющих парткомы	Цеховых партийных организаций	В том числе имеющих права первичных партийных организаций	Партийных групп
1.	Промышленных предприятий	575	42/2	1261	587/1*	1994
2.	Предприятий транспорта в том числе железнодорожного	277 75	9 1	198 50	84 12	331 73

Продолжение таблицы

1	2	3	4	5	6	7
3.	Предприятий связи	47	—	19	—	24
4.	Строительств	284	5	105	50	184
5.	Предприятий торговли и общественного питания	99	2	134	40	103
6.	Учебных заведений	707	5	80	61	207
7.	Научных учреждений	88	3	81	27	62
8.	Культурно-просветительных и зрелищных учреждений	50	—	—	—	10
9.	Лечебных учреждений	183	—	6	—	37
10.	Учреждений, организаций, хозорганов (от центральных до городских включительно)	393	8	237	143	347
11.	Учреждений сельских районных центров	223	—	—	—	80
12.	Совхозов	225	13	54	48	307
13.	Колхозов	472	19	84	78	343
	в том числе рыболовецких	14	8	43	43	42
14.	Сельские территориальные	29	—	—	—	—
15.	При домоуправлениях	99	—	—	—	1
16.	Прочие виды	97	—	3	—	22
	Итого	3848	106/2	2262	1118/1	4052

* Знаменателем показываются в том числе цеховые парторганизации, имеющие парткомы.

**РАССТАНОВКА КОММУНИСТОВ ПО ОТРАСЛЯМ
НАРОДНОГО ХОЗЯЙСТВА
на 1 января 1975 года**

Всего коммунистов, занятых в народном хозяйстве		128780	100%
Из них:			
1. В отраслях материального производства		93242	72,4%
в том числе:			
а) в промышленности, строительстве, на транспорте и в связи		62016	48,2%
б) в сельском хозяйстве		22187	17,2%
в том числе:			
в совхозах		7458	5,8%
в колхозах		14371	11,2%
в) в заготовках, материально-техническом снабжении, торговле и общественном питании и сбыте		6396	4,9%
г) в жилищном, коммунальном хозяйстве и бытовом обслуживании		2643	2,1%
2. В непроизводственных отраслях		35538	27,6%
в том числе:			
а) в органах государственного и хозяйственного управления, в аппарате партийных и общественных организаций		12266	9,5%
б) в науке		3732	2,9%
в) в просвещении, высших учебных заведениях, здравоохранении, культуре и искусстве		17961	14,0%
г) в остальных отраслях		1579	1,2%

**СОСТАВ СЕКРЕТАРЕЙ ПЕРВИЧНЫХ ПАРТОРГАНИЗАЦИЙ
на 1 января 1975 года**

	Общее количество секретарей (без цеховых)	Латышей	Женщин	По роду занятий				По образованию				Секретарей первичных парторганизаций, освобожденных для постоянной работы	
				рабочих	колхозников	инженерно-технических работников	специалистов сельского хозяйства	с высшим	с незакончен-ным высшим	со средним	с незакончен-ным средним		с начальным
Всего	3844	1873	1703	187	252	836	158	1757	231	1683	173	—	369
В том числе в парторганизациях: предприятия промышленности, транспорта, связи, строительства	1182	413	350	143	—	632	—	354	55	701	72	—	109
совхозов	225	161	101	1	—	12	16	45	27	149	4	—	176
колхозов	470	387	203	—	252	1	105	98	23	326	23	—	70

**СОСТАВ ПАРТИЙНОЙ ОРГАНИЗАЦИИ
на 1 января 1976 года**

Всего в организации: горкомов — 7, горрайкомов — 6, сельских райкомов — 26, парткомов, приравненных к райкомам — 1, парткомов первичных парторганизаций с правами райкома — 3*

№ пп	Наименование партийных комитетов	Первичных партийных организаций	Всего ком-мунистов	Из них		Женщин	Принято в 1975 году	
				членов партии	канди-датов		в члены партии	в канди-даты
1	2	3	4	5	6	7	8	9
1.	Рижский ГК	1201	61985	60362	1623	19166	1554	1521
	в том числе:							
	Кировский РК	284	13623	13297	326	4875	288	278
	Ленинградский РК	93	6112	5945	167	1844	141	142
	в том числе:							
	партком Рижского произ-водственного объеди-нения «Радиотехника»	1	1114	1069	45	271	8	—
	Ленинский РК	115	5303	5137	166	1741	203	197
	Московский РК	202	10047	9840	207	3256	181	200
	Октябрьский РК	168	9792	9549	243	2431	239	226
	Пролетарский РК	198	14206	13791	415	4807	359	386
	в том числе:							
	партком завода ВЭФ им. В. И. Ленина	1	1494	1430	64	448	60	68

Продолжение таблицы

1	2	3	4	5	6	7	8	9
	партком производственно-технического объединения «Альфа» Партком Латвийского морского пароходства	1	1162	1103	59	372	50	64
	Вентспилский ГК	137	2757	2664	93	193	134	87
2.	Даугавпилсский ГК	67	2441	2339	102	827	60	85
3.	Елгавский ГК	163	6881	6607	274	2473	244	240
4.	Лиепайский ГК	83	3668	3545	123	1211	110	105
5.	Резекненский ГК	122	5448	5237	211	1916	174	203
6.	Юрмальский ГК	83	2599	2499	100	1035	96	98
7.	Алуксненский РК	98	2663	2574	89	1042	77	60
8.	Балвский РК	55	1318	1270	48	595	39	47
9.	Бауский РК	61	1630	1571	59	595	37	50
10.	Валкский РК	93	2224	2144	80	859	72	71
11.	Валмиерский РК	66	1925	1855	70	833	70	69
12.	Вентспилский РК	88	2434	2335	99	983	79	95
13.	Гулбенский РК	41	867	832	35	336	30	34
14.	Даугавпилсский РК	62	1583	1521	62	671	66	59
15.	Добельский РК	76	2696	2606	90	882	76	84
16.	Екабпилсский РК	68	2020	1934	86	821	79	75
17.	Елгавский РК	90	2798	2703	95	1092	78	90
18.	Краславский РК	63	1911	1831	80	667	68	76
19.	Кулдигский РК	77	2142	2061	81	737	64	72
20.	Лиепайский РК	73	1943	1855	88	848	78	89
21.	Лимбажский РК	84	2169	2077	92	880	83	90
22.	Лудзенский РК	59	1834	1758	76	718	61	67
23.	Мадонский РК	95	2555	2471	84	916	96	84
24.	Огрский РК	79	2336	2260	76	1026	80	75
25.	Прейльский РК	72	2468	2383	85	1053	68	78
26.	Резекненский РК	70	1964	1905	59	664	43	49
27.	Рижский РК	92	2787	2679	108	970	91	90
28.	Салдусский РК	132	5083	4889	194	1621	129	160
29.	Стучкинский РК	68	1765	1680	85	735	65	70
30.	Талсинский РК	81	2025	1926	99	903	65	90
31.	Тукумский РК	64	2152	2072	80	840	92	81
32.	Цесисский РК	85	2400	2311	89	998	60	74
33.	Итого	93	2591	2504	87	1078	81	77
	Итого	3804	143305	138596	4709	49991	4165	4308

* В сентябре 1975 года постановлением ЦК КП Латвии партийному комитету Рижского производственного объединения «Раднотехника» предоставлены права районного комитета партии.

СОСТАВ КОММУНИСТОВ ПО СОЦИАЛЬНОМУ ПОЛОЖЕНИЮ на 1 января 1976 года

Всего коммунистов	Из них		
	рабочих	крестьян	служащих и всех остальных
143305	54425	20202	68678
100%	38,0%	14,1%	47,9%

СОСТАВ КОММУНИСТОВ-СЛУЖАЩИХ ПО РОДУ ЗАНЯТИИ

на 1 января 1976 года

(в процентах)

Всего коммунистов-служащих	Всех специалистов народного хозяйства	В том числе						другие
		инженерно-технических работников	специалистов сельского хозяйства	медицинских работников	работников науки	работников просвещения	работников культурно-просветительных учреждений, искусства, литературы	
100	71,1	35,0	2,0	4,4	2,1	16,4	2,9	8,3

СОСТАВ СПЕЦИАЛИСТОВ-СЛУЖАЩИХ, ПРИНЯТЫХ

КАНДИДАТАМИ В ЧЛЕНЫ КПСС

на 1 января 1976 года

В числе специалистов-служащих					
инженерно-технических работников	специалистов сельского хозяйства	медицинских работников	работников науки	работников просвещения	работников культурно-просветительных учреждений, искусства, литературы
666	66	70	15	263	55

СОСТАВ ПРИНЯТЫХ КАНДИДАТАМИ В ЧЛЕНЫ КПСС ЗА 1975 ГОД

Всего	В том числе											
	По социальному положению			Из комсомола	Женщин	Латышей	По образованию					
	рабочих	крестьян	служащих и всех остальных				с высшим образованием	с незаконченным высшим образованием	со средним образованием	с неполным средним образованием	с начальным образованием	не имеющих начального образования
4308	2405	467	1436	2593	1832	1881	970	174	2254	881	26	3
100%	55,8%	10,9%	33,3%	60,2%	42,5%	43,7%	22,5%	4,0%	52,3%	20,5%	0,6%	0,1%

СОСТАВ КОММУНИСТОВ ПО ОБРАЗОВАНИЮ
на 1 января 1976 года

Всего коммунистов	С высшим образованием	С незаконченным высшим образованием	Со средним образованием	С неполным средним образованием	С начальным образованием	Не имеющих начального образования	Имеющих ученую степень	
							доктора наук	кандидата наук
143305	35380	4287	53462	35100	14187	889	139	1554
100%	24,7%	3,0%	37,3%	24,5%	9,9%	0,6%	0,1%	1,1%

ВОЗРАСТНОЙ СОСТАВ КОММУНИСТОВ
на 1 января 1976 года

Всего коммунистов	До 20 лет	От 21 до 25 лет	От 26 до 30 лет	От 31 до 40 лет	От 41 до 50 лет	От 51 до 60 лет	Старше 60 лет
143305	225	4818	12438	41924	45795	22479	15626
100%	0,2%	3,4%	8,7%	29,2%	31,9%	15,7%	10,9%

СОСТАВ ЧЛЕНОВ ПАРТИИ ПО ПАРТИЙНОМУ СТАЖУ
на 1 января 1976 года

Всего членов партии	До 1917 г.	С 1917 г.	С 1918 по 1923 г.	С 1924 г.	С 1925 по 1937 г.	С 1938 по 1940 г.	С 1941 по 1945 г.	С 1946 по 1954 г.	С 1955 по 1957 г.	С 1958 по 1964 г.	С 1965 по 1969 г.	С 1970 по 1973 г.	С 1974 г.	С 1975 г.
138596	87	113	557	82	2307	2396	11197	19758	9288	34387	30106	20231	4046	4041
100%	0,1%	0,1%	0,4%	0,1%	1,7%	1,7%	8,1%	14,2%	6,7%	24,8%	21,7%	14,6%	2,9%	2,9%

РАСПРЕДЕЛЕНИЕ КОММУНИСТОВ ПО ОТРАСЛЕВЫМ ПАРТИЙНЫМ ОРГАНИЗАЦИЯМ
на 1 января 1976 года

№ пп	Виды партийных организаций	Всего коммунистов	%
1.	Промышленных предприятий	42136	29,4
2.	Предприятий транспорта в том числе железнодорожного	10315	7,2
3.	Предприятий связи	3192	—
4.	Строительства	1311	0,9
5.	Предприятий торговли и общественного питания	9941	6,9
6.	Учебных заведений	4762	3,3
7.	Научных учреждений	12044	8,4
8.	Культурно-просветительных и зрелищных учреждений	4203	2,9
9.	Лечебных учреждений	758	0,5
10.	Учреждений, организаций, хозорганов (от центральных до городских включительно)	3585	2,5
11.	Учреждений сельских районных центров	15428	10,8
12.	Совхозов	5486	3,9
13.	Колхозов в том числе рыболовецких	9685	6,8
14.	Сельские территориальные	16368	11,4
15.	При домоуправлениях	1521	—
16.	Прочие виды	899	0,6
		4679	3,3
		1705	1,2
Итого:		143305	100

СЕТЬ ПЕРВИЧНЫХ ПАРТИЙНЫХ ОРГАНИЗАЦИЙ
на 1 января 1976 года

№ пп	Виды партийных организаций	Всего первичных партийных организаций	В том числе первичных партийных организаций, имеющих парткомы	Цеховых партийных организаций	В том числе имеющих права первичных партийных организаций	Партийных групп
1	2	3	4	5	6	7
1.	Промышленных предприятий	546	44/3	1320	537/1	2055
2.	Предприятий транспорта в том числе железнодорожного	274	10	199	96	350
3.	Предприятий связи	74	1	49	12	72
4.	Строительств	49	—	19	—	26
5.	Предприятий торговли и общественного питания	286	7	93	64	193
6.	Учебных заведений	102	3	136	49	101
7.	Научных учреждений	709	5	84	64	200
8.	Культурно-просветительных и зрелищных учреждений	95	3	81	29	85
		49	—	—	—	5

Продолжение таблицы

1	2	3	4	5	6	7
9.	Лечебных учреждений	186	—	7	—	39
10.	Учреждений, организаций, хозорганов (от центральных до городских включительно)	405	8	248	142	341
11.	Учреждений сельских районных центров	216	—	—	—	76
12.	Совхозов	229	14	67	54	298
13.	Колхозов	424	18	87	72	358
	в том числе рыболовецких	11	8	44	37	50
14.	Сельские территориальные	44	—	—	—	3
15.	При домоуправлениях	101	—	—	—	—
16.	Прочие виды	89	—	3	—	17
Итого		3804	112/3	2344	1207/1	4147

РАССТАНОВКА КОММУНИСТОВ ПО ОТРАСЛЯМ
НАРОДНОГО ХОЗЯЙСТВА
на 1 января 1976 года

Всего коммунистов, занятых в народном хозяйстве		131494	100%
Из них:			
1.	В отраслях материального производства	95336	72,5%
	в том числе:		
а)	в промышленности, строительстве, на транспорте и в связи	63340	48,2%
б)	в сельском хозяйстве	22578	17,2%
	в том числе:		
	в совхозах	7731	5,9%
	в колхозах	14446	10,9%
в)	в заготовках, материально-техническом снабжении, торговле и общественном питании и сбыте	6563	4,9%
г)	в жилищном, коммунальном хозяйстве и бытовом обслуживании	2855	2,2%
2.	В непромышленных отраслях	36158	27,5%
	в том числе:		
а)	в органах государственного и хозяйственного управления, в аппарате партийных и общественных организаций	12448	9,5%
б)	в науке	3932	3,0%
в)	в просвещении, высших учебных заведениях, здравоохранении, культуре и искусстве	18172	13,8%
г)	в остальных отраслях	1606	1,2%

СОСТАВ СЕКРЕТАРЕЙ ПЕРВИЧНЫХ ПАРТОРГАНИЗАЦИЙ
на 1 января 1976 года

	Общее количество секретарей (без цеховых)	Латышей	Женщин	По роду занятий				По образованию				Секретарей первичных партийных организаций, освобожденных для постоянной работы	
				рабочих	колхозников	инженерно-технических работников сельского хозяйства	специалистов сельского хозяйства	с высшим	с незаконченным высшим	со средним	с незаконченным средним		с начальным
Всего	3803	1862	1727	199	162	832	121	1837	239	1593	134	—	362
В том числе в парти- организациях: предприятий промышлен- ности, транс- порта, связи, строительств совхозов колхозов	1155	396	335	151	—	612	—	385	47	658	65	—	105
	229	170	119	2	—	12	20	57	28	140	4	—	177
	424	356	182	—	162	—	66	94	27	291	12	—	69

СОСТАВ ПАРТИЙНОЙ ОРГАНИЗАЦИИ
на 1 января 1977 года

Всего в организации: горкомов — 7, горрайкомов — 6, сельских райкомов — 26, парткомов, приравненных к райкомам — 1, парткомов первичных парторгани-
заций с правами райкома — 3

№ пп	Наименование партийных комитетов	Первичных партийных организаций	Всего ком- мунистов	Из них		Женщин	Принято в 1976 году	
				членов партии	канди- датов		в члены партии	в канди- даты
1	2	3	4	5	6	7	8	9
1.	Рижский ГК	1222	63478	61837	1641	19756	1677	1636
	в том числе:							
	Кировский РК	286	13806	13483	323	5002	315	280
	Ленинградский РК	95	6444	6260	184	1951	189	194
	в том числе:							
	партком Рижского произ- водственного объеди- нения «Радиотехника»	1	1172	1119	53	299	45	47
	Ленинский РК	116	5486	5304	182	1815	168	174
	Московский РК	202	10493	10248	245	3317	224	246
	Октябрьский РК	163	10514	10268	246	2554	256	228
	Пролетарский РК	200	13747	13389	358	4907	411	408
	в том числе:							
	партком завода ВЭФ им. В. И. Ленина	1	1551	1486	65	477	65	71

1	2	3	4	5	6	7	8	9
	партком производственно-технического объединения «Альфа»	1	1195	1142	53	396	59	55
	Партком Латвийского морского пароходства	156	2842	2744	98	191	107	100
2.	Вентспилский ГК	69	2541	2440	101	856	82	91
3.	Даугавпилский ГК	160	7093	6812	281	2591	237	259
4.	Елгавский ГК	85	3791	3657	134	1262	112	108
5.	Лиепайский ГК	123	5614	5392	222	2024	198	213
6.	Резекненский ГК	80	2691	2576	115	1090	85	100
7.	Юрмальский ГК	97	2822	2693	129	1124	76	122
8.	Алуксненский РК	55	1334	1282	52	605	42	48
9.	Балвский РК	58	1651	1589	62	602	46	48
10.	Бауский РК	88	2273	2197	76	885	76	72
11.	Валкский РК	66	1929	1851	78	841	63	74
12.	Валмиерский РК	90	2515	2413	102	1031	97	99
13.	Вентспилский РК	40	918	883	35	349	32	34
14.	Гулбенский РК	62	1629	1569	60	700	62	61
15.	Даугавпилский РК	75	2755	2657	98	909	87	96
16.	Добельский РК	68	2034	1953	81	830	74	79
17.	Екабпилский РК	90	2853	2749	104	1113	84	96
18.	Елгавский РК	63	1957	1875	82	681	77	81
19.	Краславский РК	74	2182	2097	85	741	75	74
20.	Кулдигский РК	71	2002	1910	92	877	84	96
21.	Лиепайский РК	81	2215	2117	98	918	86	98
22.	Лимбажский РК	55	1888	1809	79	747	73	74
23.	Лудзенский РК	90	2530	2462	68	931	76	65
24.	Мадонский РК	76	2379	2307	72	1050	78	74
25.	Огрский РК	68	2474	2393	81	1070	78	76
26.	Прейльский РК	70	2005	1945	60	692	57	56
27.	Резекненский РК	92	2831	2747	84	1009	109	92
28.	Рижский РК	133	5374	5148	226	1715	172	194
29.	Салдусский РК	67	1801	1730	71	760	80	66
30.	Стучкинский РК	80	2085	1995	90	935	92	85
31.	Талсинский РК	61	2160	2069	91	853	76	84
32.	Тукумский РК	75	2470	2385	85	1024	83	78
33.	Цесисский РК	94	2656	2544	112	1130	73	103
	Итого:	3778	146930	142083	4847	51701	4499	4632

СОСТАВ КОММУНИСТОВ ПО СОЦИАЛЬНОМУ ПОЛОЖЕНИЮ
на 1 января 1977 года

Всего коммунистов	Из них		
	рабочих	крестьян	служащих и всех остальных
146930	56434	20192	70304
100%	38,4%	13,7%	47,9%

СОСТАВ КОММУНИСТОВ-СЛУЖАЩИХ ПО РОДУ ЗАНЯТИЙ
на 1 января 1977 года
(в процентах)

Всего коммунистов-служащих	Всех специалистов народного хозяйства	В том числе						другие
		инженерно-технических работников	специалистов сельского хозяйства	медицинских работников	работников науки	работников просвещения	работников культурно-просветительных учреждений, искусства, литературы	
100	71,8	35,6	2,1	4,4	2,2	16,4	2,9	8,2

СОСТАВ СПЕЦИАЛИСТОВ-СЛУЖАЩИХ, ПРИНЯТЫХ
КАНДИДАТАМИ В ЧЛЕНЫ КПСС
на 1 января 1977 года

В числе специалистов-служащих					
инженерно-технических работников	специалистов сельского хозяйства	медицинских работников	работников науки	работников просвещения	работников культурно-просветительных учреждений, искусства, литературы
602	54	68	21	268	42

СОСТАВ ПРИНЯТЫХ КАНДИДАТАМИ В ЧЛЕНЫ КПСС ЗА 1976 ГОД

Всего	В том числе										
	По социальному положению			Из комсомола	Женщин	Латышей	По образованию				
	рабочих	крестьян	служащих и всех остальных				с высшим образованием	с незаконченным высшим образованием	со средним образованием	с неполным средним образованием	с начальным образованием
4632	2691	476	1465	3029	1925	1998	1062	200	2443	904	23
100%	58,1%	10,3%	31,6%	65,4%	41,6%	43,1%	22,9%	4,3%	52,8%	19,5%	0,5%

СОСТАВ КОММУНИСТОВ ПО ОБРАЗОВАНИЮ
на 1 января 1977 года

Всего коммунистов	С высшим образованием	С незаконченным высшим образованием	Со средним образованием	С неполным средним образованием	С начальным образованием	Не имеющих начального образования	Имеющих ученую степень	
							доктора наук	кандидата наук
146930	37131	4169	55953	34981	13836	860	153	1627
100%	25,3%	2,8%	38,1%	23,8%	9,4%	0,6%	0,1%	1,1%

ВОЗРАСТНОЙ СОСТАВ КОММУНИСТОВ
на 1 января 1977 года

Всего коммунистов	До 20 лет	От 21 до 25 лет	От 26 до 30 лет	От 31 до 40 лет	От 41 до 50 лет	От 51 до 60 лет	Старше 60 лет
146930	212	5045	13414	40601	46756	24369	16533
100%	0,1%	3,4%	9,1%	27,7%	31,8%	16,6%	11,3%

СОСТАВ ЧЛЕНОВ ПАРТИИ ПО ПАРТИЙНОМУ СТАЖУ
на 1 января 1977 года

Всего членов партии	До 1917 г.	С 1917 г.	С 1918 по 1923 г.	С 1924 г.	С 1925 по 1937 г.	С 1938 по 1940 г.	С 1941 по 1945 г.	С 1946 по 1954 г.	С 1955 по 1957 г.	С 1958 по 1964 г.	С 1965 по 1969 г.	С 1970 по 1974 г.	С 1975 г.	С 1976 г.
	142083	75	101	505	73	2107	2410	11055	19583	9255	34315	29858	24216	4264
100%	0,1%	0,1%	0,3%	0,1%	1,5%	1,7%	7,8%	13,8%	6,5%	24,1%	21,0%	17,0%	3,0%	3,0%

РАСПРЕДЕЛЕНИЕ КОММУНИСТОВ ПО ОТРАСЛЕВЫМ ПАРТИЙНЫМ ОРГАНИЗАЦИЯМ
на 1 января 1977 года

№ пп	Виды партийных организаций	Всего коммунистов	%
1.	Промышленных предприятий	43111	29,3
2.	Предприятий транспорта в том числе железнодорожного	10569 3200	7,2 —
3.	Предприятий связи	1397	0,9
4.	Строительства	10090	6,9
5.	Предприятий торговли и общественного питания	4989	3,4
6.	Учебных заведений	12265	8,4
7.	Научных учреждений	4695	3,2
8.	Культурно-просветительных и зрелищных учреждений	772	0,5
9.	Лечебных учреждений	3668	2,5
10.	Учреждений, организаций, хозорганов (от центральных до городских включительно)	15531	10,6
11.	Учреждений сельских районных центров	5607	3,8
12.	Совхозов	10459	7,1
13.	Колхозов в том числе рыболовецких	16032 1606	10,9 —
14.	Сельские территориальные	954	0,7
15.	При домоуправлениях	5134	3,5
16.	Прочие виды	1657	1,1
Итого		146930	100

СЕТЬ ПЕРВИЧНЫХ ПАРТИЙНЫХ ОРГАНИЗАЦИЙ
на 1 января 1977 года

№ пп	Виды партийных организаций	Всего первичных партийных организаций	В том числе первичных партийных организаций, имеющих паркомы	Цеховых партийных организаций	В том числе имеющих права первичных партийных организаций	Партийных групп
1.	Промышленных предприятий	530	54/3	1338	710/1	2092
2.	Предприятий транспорта в том числе железнодорожного	290 74	11 1	197 44	108/1 14	386 88
3.	Предприятий связи	48	—	21	—	27
4.	Строительства	290	6	99	54	224
5.	Предприятий торговли и общественного питания	101	3	150	49	102
6.	Учебных заведений	722	5	88	66	201
7.	Научных учреждений	101	6	96	38	114
8.	Культурно-просветительных и зрелищных учреждений	49	—	—	—	5
9.	Лечебных учреждений	185	—	7	—	42

1	2	3	4	5	6	7
10.	Учреждений, организаций, хозорганов (от центральных до городских включительно)	408	8	226	129	329
11.	Учреждений сельских районных центров	219	—	—	—	72
12.	Совхозов	231	26	84	89	292
13.	Колхозов в том числе рыболовецких	385	32	126	113	347
14.	Сельские территориальные	11	8	40	43	52
15.	При домоуправлениях	43	—	—	—	6
16.	Прочие виды	99	—	—	—	1
		77	—	4	—	19
Итого		3778	151/3	2436	1356/2	4259

**РАССТАНОВКА КОММУНИСТОВ ПО ОТРАСЛЯМ
НАРОДНОГО ХОЗЯЙСТВА
на 1 января 1977 года**

Всего коммунистов, занятых в народном хозяйстве		134124	100%
Из них:			
1.	В отраслях материального производства	97143	72,4%
	в том числе:		
а)	в промышленности, строительстве, на транспорте и в связи	64468	48,0%
б)	в сельском хозяйстве	22907	17,1%
	в том числе:		
	в совхозах	8354	6,2%
	в колхозах	14135	10,5%
в)	в заготовках, материально-техническом снабжении, торговле и общественном питании и сбыте	6860	5,1%
г)	в жилищном, коммунальном хозяйстве и бытовом обслуживании	2908	2,2%
2.	В непроизводственных отраслях	36981	27,6%
	в том числе:		
а)	в органах государственного и хозяйственного управления, в аппарате партийных и общественных организаций	12370	9,2%
б)	в науке	4676	3,5%
в)	в просвещении, высших учебных заведениях, здравоохранении, культуре и искусстве	18257	13,6%
г)	в остальных отраслях	1678	1,3%

**СОСТАВ СЕКРЕТАРЕЙ ПЕРВИЧНЫХ ПАРТОРГАНИЗАЦИЙ
на 1 января 1977 года**

	Общее количество секретарей (без цеховых)	Латышей	Женщин	По роду занятий				По образованию				Секретарей первичных партийных организаций, освобожденных для постоянной работы	
				рабочих	колхозников	инженерно-технических работников	специалистов сельского хозяйства	с высшим	с незаконченным высшим	со средним	с незаконченным средним		с начальным
Всего	3776	1827	1690	208	228	815	104	1921	206	1560	89	—	365
В том числе в партиорганизациях: предприятий промышленности, транспорта, связи, строительства совхозов	1158	392	322	157	—	611	—	409	46	665	38	—	108
колхозов	231	165	111	2	—	9	18	73	22	134	2	—	173
	384	323	160	—	228	1	53	104	22	251	7	—	68

**СОСТАВ ЧЛЕНОВ КПСС, ИЗБРАННЫХ
В РУКОВОДЯЩИЕ ПАРТИЙНЫЕ ОРГАНЫ
на начало 1977 года**

	Всего	В том числе			По образованию				
		рабочих	колхозников	женщин	с высшим	с незаконченным высшим	со средним	с неполным средним	с начальным
Члены и кандидаты в члены ЦК Компартии Латвии, члены ревизионной комиссии Компартии Латвии, избранные на XXII съезде КПЛ	243	28	11	40	195	4	31	12	1
Члены и кандидаты в члены горкомов и райкомов партии, члены соответствующих ревизионных комиссий	3983	1134	282	1242	2044	114	1597	227	1
Члены парткомов и партбюро первичных партийных организаций	17147	2131	2150	6147					

СОСТАВ ПАРТИЙНОЙ ОРГАНИЗАЦИИ

на 1 января 1978 года

Всего в организации: горкомов — 7, горрайкомов — 6, сельских райкомов — 26, парткомов, приравненных к райкомам — 1, парткомов первичных парторганизаций с правами райкома — 3

№ пп	Наименование партийных комитетов	Первичных партийных организаций	Всего ком-мунистов	Из них		Женщин	Принято в 1977 году	
				членов партии	кандидатов		в члены партии	в кандидаты
1	2	3	4	5	6	7	8	9
1.	Рижский ГК	1228	65202	63332	1870	20436	1655	1816
	в том числе:							
	Кировский РК	287	13922	13572	350	5109	304	314
	Ленинградский РК	96	6856	6636	220	2142	200	221
	в том числе партком Рижского производственного объединения «Радио-техника»	1	1224	1171	53	320	54	57
	Ленинский РК	115	5932	5753	179	1900	204	187
	Московский РК	203	10673	10401	272	3353	254	276
	Октябрьский РК	165	10855	10580	275	2670	251	259
	Пролетарский РК	200	13895	13464	431	5057	332	414
	в том числе:							
	партком завода ВЭФ им. В. И. Ленина	1	1619	1536	83	504	61	78
	партком производственно-технического объединения «Альфа»	1	1233	1175	58	417	43	56
	Партком Латвийского морского пароходства	158	2922	2791	131	185	107	136
2.	Вентспилский ГК	69	2651	2542	109	817	99	100
3.	Даугавпилский ГК	158	7327	7040	287	2745	239	256
4.	Елгавский ГК	84	3895	3753	142	1310	209	123
5.	Лиепайский ГК	130	5795	5560	235	2119	183	205
6.	Резекненский ГК	82	2804	2695	109	1156	106	101
7.	Юрмальский ГК	98	2965	2816	149	1178	85	125
8.	Алуксненский РК	55	1346	1293	53	611	46	50
9.	Балвский РК	59	1670	1613	57	617	49	50
10.	Бауский РК	82	2321	2241	80	927	72	74
11.	Валкский РК	65	1993	1907	86	867	73	80
12.	Валмиерский РК	90	2613	2508	105	1078	99	103
13.	Вентспилский РК	40	928	892	36	357	33	35
14.	Гулбенский РК	68	1660	1595	65	719	57	63
15.	Даугавпилский РК	74	2782	2681	101	918	91	98
16.	Добельский РК	65	2009	1910	99	832	75	90
17.	Екабпилский РК	90	2941	2832	109	1145	96	100
18.	Елгавский РК	62	2102	2012	90	682	76	81
19.	Краславский РК	74	2207	2120	87	764	70	74
20.	Кулдигский РК	64	2052	1957	95	905	89	93
21.	Лиепайский РК	78	2293	2191	102	956	95	102
22.	Лимбажский РК	54	1910	1825	85	780	70	76

Продолжение таблицы

1	2	3	4	5	6	7	8	9
23.	Лудзенский РК	90	2549	2477	72	945	70	69
24.	Мадонский РК	76	2416	2344	72	1088	78	75
25.	Огрский РК	69	2555	2462	93	1104	73	80
26.	Прейльский РК	65	2077	1990	87	711	33	61
27.	Резекненский РК	88	2895	2790	105	1018	75	94
28.	Рижский РК	132	5656	5409	247	1866	177	200
29.	Салдусский РК	65	1870	1796	74	794	74	76
30.	Стучкинский РК	79	2160	2067	93	979	81	86
31.	Талсинский РК	60	2199	2116	83	870	88	80
32.	Тукумский РК	76	2533	2435	98	1076	75	82
33.	Цесисский РК	96	2722	2611	111	1156	98	103
	Итого	3765	151098	145812	5286	53526	4589	4901

СОСТАВ КОММУНИСТОВ ПО СОЦИАЛЬНОМУ ПОЛОЖЕНИЮ

на 1 января 1978 года

Всего коммунистов	Из них		
	рабочих	крестьян	служащих и всех остальных
151098	59082	20402	71614
100%	39,1%	13,5%	47,4%

СОСТАВ КОММУНИСТОВ-СЛУЖАЩИХ ПО РОДУ ЗАНЯТИЙ

на 1 января 1978 года

(в процентах)

Всего коммунистов-служащих	Всех специалистов народного хозяйства	В том числе						
		инженерно-технических работников	специалистов сельского хозяйства	медицинских работников	работников науки	работников просвещения	работников культурно-просветительных учреждений, искусства, литературы	другие
100	71,9	35,8	2,1	4,5	2,3	16,3	2,8	8,1

**СОСТАВ СПЕЦИАЛИСТОВ-СЛУЖАЩИХ, ПРИНЯТЫХ
КАНДИДАТАМИ В ЧЛЕНЫ КПСС
на 1 января 1978 года**

В числе специалистов-служащих					
инженерно-технических работников	специалистов сельского хозяйства	медицинских работников	работников науки	работников просвещения	работников культурно-просветительных учреждений, искусства, литературы
648	51	61	29	256	36

СОСТАВ ПРИНЯТЫХ КАНДИДАТАМИ В ЧЛЕНЫ КПСС ЗА 1977 ГОД

Всего	В том числе										
	По социальному положению			По образованию							
	рабочих	крестьян	служащих и всех остальных	из комсомола	женщин	латышей	с высшим образованием	с незаконченным высшим образованием	со средним образованием	с неполным средним образованием	с начальным образованием
4901	2882	464	1555	3444	2107	2112	1133	208	2766	780	14
100%	58,8%	9,5%	31,7%	70,3%	43,0%	43,1%	23,1%	4,2%	56,5%	15,9%	0,3%

**СОСТАВ КОММУНИСТОВ ПО ОБРАЗОВАНИЮ
на 1 января 1978 года**

Всего коммунистов	С высшим образованием	С незаконченным высшим образованием	Со средним образованием	С неполным средним образованием	С начальным образованием	Не имеющих начального образования	Имеющих ученую степень	
							доктора наук	кандидата наук
151098	39093	4212	58514	35024	13455	800	162	1671
100%	25,9%	2,8%	38,7%	23,2%	8,9%	0,5%	0,1%	1,1%

**ВОЗРАСТНОЙ СОСТАВ КОММУНИСТОВ
на 1 января 1978 года**

Всего коммунистов	До 20 лет	От 21 до 25 лет	От 26 до 30 лет	От 31 до 40 лет	От 41 до 50 лет	От 51 до 60 лет	Старше 60 лет
151098	292	5503	14189	39000	47967	27015	17132
100%	0,2%	3,6%	9,4%	25,8%	31,8%	17,9%	11,3%

**СОСТАВ ЧЛЕНОВ ПАРТИИ ПО ПАРТИЙНОМУ СТАЖУ
на 1 января 1978 года**

Всего членов партии	До 1917 г.	С 1917 г.	С 1918 по 1923 г.	С 1924 г.	С 1925 по 1937 г.	С 1938 по 1940 г.	С 1941 по 1945 г.	С 1946 по 1954 г.	С 1955 по 1957 г.	С 1958 по 1965 г.	С 1966 по 1972 г.	С 1973 по 1975 г.	С 1976 г.	С 1977 г.
145812	73	86	458	68	2060	2268	10843	19435	9247	41733	38362	12328	4479	4372
100%	0,05%	0,1%	0,3%	0,05%	1,4%	1,6%	7,4%	13,3%	6,3%	28,6%	26,3%	8,5%	3,1%	3,0%

**РАСПРЕДЕЛЕНИЕ КОММУНИСТОВ ПО ОТРАСЛЕВЫМ
ПАРТИЙНЫМ ОРГАНИЗАЦИЯМ
на 1 января 1978 года**

№ пп	Виды партийных организаций	Всего коммунистов	%
1.	Промышленных предприятий	44255	29,3
2.	Предприятий транспорта	10833	7,2
	в том числе железнодорожного	3105	—
3.	Предприятий связи	1531	1,0
4.	Строительства	10246	6,8
5.	Предприятий торговли и общественного питания	5220	3,4
6.	Учебных заведений	12420	8,2
7.	Научных учреждений	5029	3,3
8.	Культурно-просветительных и зрелищных учреждений	825	0,5
9.	Лечебных учреждений	3759	2,5
10.	Учреждений, организаций, хозорганов (от центральных до городских включительно)	16022	10,6
11.	Учреждений сельских районных центров	5692	3,8
12.	Совхозов	10784	7,1
13.	Колхозов	16175	10,7
	в том числе рыболовецких	1657	—
14.	Сельские территориальные	1005	0,7
15.	При домоуправлениях	5521	3,7
16.	Прочие виды	1781	1,2
	Итого	151098	100,0

СЕТЬ ПЕРВИЧНЫХ ПАРТИЙНЫХ ОРГАНИЗАЦИЙ
на 1 января 1978 года

№ пп	Виды партийных организаций	Всего первичных партийных организаций	В том числе первичных партийных организаций, имеющих парткомы	Цеховых партийных организаций	В том числе имеющих права первичных партийных организаций	Партийных групп
1.	Промышленных предприятий	519	56/3	1341	743/2	2177
2.	Предприятий транспорта в том числе железнодорожного	291	11	201	113/1	418
3.	Предприятий связи	71	1	48	14	87
4.	Строительство	48	—	24	—	24
5.	Предприятий торговли и общественного питания	292	8	104	65	223
6.	Учебных заведений	101	3	156	55	95
7.	Научных учреждений	721	5	88	66	196
8.	Культурно-просветительных и зрелищных учреждений	105	8	104	47	149
9.	Лечебных учреждений	52	—	—	—	3
10.	Учреждений, организаций, хозорганов (от центральных до городских включительно)	184	—	7	—	47
11.	Учреждений сельских районных центров	418	8	227	129	355
12.	Совхозов	221	—	7	—	69
13.	Колхозов в том числе рыболовецких	226	37	144	121	263
14.	Сельские территориальные	358	46	180	165	321
15.	При домоуправлениях	11	9	48	48	46
16.	Прочие виды	42	—	—	—	7
		103	—	—	—	—
		84	—	5	—	23
	Итого	3765	182/3	2588	1504/3	4370

РАССТАНОВКА КОММУНИСТОВ ПО ОТРАСЛЯМ
НАРОДНОГО ХОЗЯЙСТВА
на 1 января 1978 года

	1	2	3
Всего коммунистов, занятых в народном хозяйстве		137485	100%
		2	3
Из них:			
1. В отраслях материального производства в том числе:		99465	72,3
а) в промышленности, строительстве, на транспорте и в связи		65792	47,8

Продолжение таблицы

1	2	3
б) в сельском хозяйстве в том числе:	23378	17,0
в совхозах	8639	6,3
в колхозах	14292	10,4
в) в заготовках, материально-техническом снабжении, торговле и общественном питании и сбыте	7230	5,3
г) в жилищном, коммунальном хозяйстве и бытовом обслуживании	3065	2,2
2. В непроизводственных отраслях в том числе:	38020	27,7
а) в органах государственного и хозяйственного управления, в аппарате партийных и общественных организаций	12755	9,3
б) в науке	5026	3,7
в) в просвещении, высших учебных заведениях, здравоохранении, культуре и искусстве	18445	13,4
г) в остальных отраслях	1794	1,3

СОСТАВ СЕКРЕТАРЕЙ ПЕРВИЧНЫХ ПАРТОРГАНИЗАЦИЙ
на 1 января 1978 года

	Общее количество секретарей (без цеховых)	Латышей	Женщин	По роду занятий				По образованию				Секретарей первичных парторганизаций, освобожденных для постоянной работы	
				рабочих	колхозников	инженерно-технических работников	специалистов сельского хозяйства	с высшим	с незаконченным высшим	со средним	с незаконченным средним		с начальным
Всего	3763	1832	1689	198	233	885	101	2008	202	1479	74	—	381
В том числе в парторганизациях: предприятий промышленности, транспорта, связи, строительства совхозов колхозов	1149	394	315	142	—	570	—	452	44	618	35	—	111
	225	164	109	—	—	16	9	76	25	123	1	—	188
	358	304	153	—	233	1	43	104	24	225	5	—	55

Продолжение таблицы

1	2	3	4	5	6	7	8	9
29.	Салдуский РК	62	1942	1860	82	814	71	84
30.	Стучкинский РК	78	2211	2122	89	1003	83	87
31.	Талсинский РК	60	2253	2158	95	913	71	86
32.	Тукумский РК	74	2570	2472	98	1091	86	82
33.	Цесисский РК	97	2800	2687	113	1223	101	104
Итого		3749	154789	149487	5302	55349	4870	4890

* В мае 1978 г. постановлением ЦК КП Латвии партийному комитету Латвийского республиканского производственного объединения гражданской авиации предоставлены права районного комитета партии.

В октябре 1978 г. постановлением ЦК КП Латвии партийному комитету Латвийского производственного объединения рыбной промышленности предоставлены права районного комитета партии.

СОСТАВ КОММУНИСТОВ ПО СОЦИАЛЬНОМУ ПОЛОЖЕНИЮ на 1 января 1979 года

*Всего коммунистов	Из них:		
	рабочих	крестьян	служащих и всех остальных
154789	61134	20631	73024
100%	39,5%	13,3%	47,2%

СОСТАВ КОММУНИСТОВ-СЛУЖАЩИХ ПО РОДУ ЗАНЯТИЙ на 1 января 1979 года (в процентах)

Всего коммунистов-служащих	Всех специа-листов народно-го хозяйства	В том числе						
		инженерно-технических работников	специалистов сельского хозяйства	медицинских работников	работников науки	работников просвещения	работников культурно-просветительных учреждений, искусства, литературы	другие
100	72,2	36,2	2,1	4,4	2,3	16,3	2,8	8,1

СОСТАВ СПЕЦИАЛИСТОВ-СЛУЖАЩИХ, ПРИНЯТЫХ КАНДИДАТАМИ В ЧЛЕНЫ КПСС

на 1 января 1979 года

В числе специалистов-служащих					
инженерно-технических работников	специалистов сельского хозяйства	медицинских работников	работников науки	работников просвещения	работников культурно-просветительных учреждений, искусства, литературы
644	47	70	24	254	48

СОСТАВ ПРИНЯТЫХ КАНДИДАТАМИ В ЧЛЕНЫ КПСС ЗА 1978 ГОД

Всего	В том числе										
	По социальному положению			Из комсомола	Женщин	Латышей	По образованию				
	рабочих	крестьян	служащих и всех остальных				с высшим образованием	с незакончен-ным высшим образованием	со средним образованием	с неполным средним образованием	с начальным образованием
4890	2909	458	1523	3514	2164	2056	1129	191	2931	632	7
100%	59,5%	9,4%	31,1%	71,9%	44,2%	42,0%	23,1%	3,9%	59,9%	12,9%	0,1%

СОСТАВ КОММУНИСТОВ ПО ОБРАЗОВАНИЮ на 1 января 1979 года

Всего коммунистов	С высшим образованием	С незакончен-ным высшим образованием	Со средним образованием	С неполным средним образованием	С начальным образованием	Не имеющих начального образования	Имеющих ученую степень	
							Доктора наук	кандидата наук
154789	40922	14178	61276	34551	13099	763	168	1796
100%	26,4%	2,7%	39,6%	22,3%	8,5%	0,5%	0,1%	1,2%

1	2	3	4	5	6	7	8	9
XXII	22—23 января 1976 года	съезда КПСС по пятилетнему плану развития народного хозяйства СССР на 1971—1975 годы».						
		4. Выборы Центрального Комитета и Ревизионной комиссии КП Латвии. 5. Выборы делегатов на XXIV съезд КПСС.						
		1. Отчет Центрального Комитета КП Латвии. 2. Отчет Ревизионной комиссии КП Латвии. 3. О проекте ЦК КПСС к XXV съезду КПСС «Основные направления развития народного хозяйства СССР на 1976—1980 годы».	657	657	—	143305	138596	4709
XXIII	29—30 января 1981 года	4. Выборы Центрального Комитета и Ревизионной комиссии. 5. Выборы делегатов на XXV съезд КПСС.						
		1. Отчет Центрального Комитета КП Латвии. 2. Отчет Ревизионной комиссии КП Латвии. 3. О проекте ЦК КПСС к XXVI съезду партии «Основные направления экономического и социального развития СССР на 1981—1985 годы и на период до 1990 года».	680	680	—	161264	155667	5597
		4. Выборы Центрального Комитета и Ревизионной комиссии КП Латвии. 5. Выборы делегатов на XXVI съезд КПСС.						

СОДЕРЖАНИЕ

Предисловие	3
Введение	5
I. Коммунистическая партия Латвии в годы борьбы за победу социалистической революции, за Советскую власть (1904—1940)	21
Латышская Социал-демократическая рабочая партия в 1904—1906 гг.	22
Социал-демократия Латышского края с 1906 по февраль 1917 г.	24
Социал-демократия Латвии (Коммунистическая партия Латвии) с марта 1917 по 1919 г.	32
Компартия Латвии в годы господства националистической буржуазии (1920—1940)	38
II. Коммунистическая партия Латвии в переходный период от капитализма к социализму в республике (1940—1953 гг.)	43
Данные о составе Компартии Латвии в 1940—1941 гг.	44
Численный состав Компартии Латвии в годы Великой Отечественной войны	50
Компартия Латвии в 1946—1953 гг.	54
III. Коммунистическая партия Латвии в период упрочения и развития социализма (1954—1961 гг.)	95
IV. Коммунистическая партия Латвии в условиях построения и совершенствования развитого социалистического общества (1962—1983 гг.)	139

ИБ № 1089

КОММУНИСТИЧЕСКАЯ ПАРТИЯ
ЛАТВИИ В ЦИФРАХ
(1904—1983 гг.)

Второе издание

Редактор Ф. Степанов. Художественный редактор Э. Гаркевич. Технический редактор Д. Рейгас. Корректор В. Кавунова. Сдано в набор 11.08.83, подписано в печать 07.05.84. ЯТ 11110. Формат 60×90/16. Типографская бумага № 1. Литературная гарнитура. Высокая печать. 17,75 усл. печ. л. 17,75 усл. кр.-отт. 14,52 уч.-изд. л. Тираж 1800 экз. Заказ № 1440-1. Цена 1 руб. Издательство «Авогс», 226047 Рига, бульвар Падомью, 24. Изд. № 285/Sp-569. Отпечатано в типографии «Циня» Государственного комитета Латвийской ССР по делам издательств, полиграфии и книжной торговли, 226011 Рига, ул. Блау-маня, 38/40.